東三省民報

日本擬在首都設郵

蔣中正爲宋女士設寓所
吳稚暉優遊著湯山志

【本報南京特約通信】連日政治方面異常濡滯、新聞之集中點已移於西北西南兩方、但此兩方之消息、祇可談而不可記、可記之消息、則又乾燥無味、人云亦云者、以撰稿爲責任之新聞記者乃大苦特苦、茲勉就外間不知於可記者之消息拉雜記之如次、別國數載之宋慶齡女士、刻以總理奉安期近、於日前由隴路乘西北利亞火車回國、刻已抵京、不日即將到平、參與總理靈櫬南下、恭侍奉安、蔣主席以宋慶齡女士爲黨國柱石、應特別待遇、對於宋到京後之寓所、與各要人商量之結果、決以本人在中山陵園內所築之洋屋爲宋氏下榻之所、刻已派員到新屋內佈置、陳設傢具、及一切應用物件、關於各國代表來京參與奉安大典之招待所、已指定梅溪山庄平倉巷二號、抑下關外交賓館三處充用、但此次日本方面、除日政府代表芳澤外、而在野黨代表犬養毅、民衆團體代表頭山滿、及其他總理私友來者甚夥、當局以日人來者較多、決以梅溪山庄爲專門日賓下榻場所其他各國、則分寓於下關外交賓館及平倉巷一號勵志社已派胡仲甫負責籌備奉安公署派交際科長胡世澤及中央黨部職員公同籌備、但尙未進行、此外間於日人方面尙有二可記載之事、即駐寧日領館以我國自收回外郵後戰事迄未停止、華人固受郵局之檢搜、而外人亦不免、各國在華僑民受信件之損失非常之大、深致不滿、現擬在京恢復日郵、送收來往郵件、同時并收受華人信件、現止在計劃中、能否實現、尙不敢必、但苟能實現、預料華人光顧者、首爲吾輩之新聞界、又滯居湯山與李濟深爲伍之吳稚暉氏、最近因湯山確爲首都附郭之名勝最著地、其已往之縣史與陳迹、均有明瞭之必要、刻正蒐集各項參考書籍、考查一切、據其向人云、決定著湯山志脫稿後即刊印問世云、再去歲五月間在南京梅溪山庄刺殺前安徽建設廳長建設委員會委員張秋白氏之兇手吳鳴泰、當日被捕後、即送衛戍司令部經一次之審訊、供認殺害張氏不諱、旋以事關普通殺人與盜匪不同、即交江寧地方法院、指定施德霖律師爲辯護人、第一審判決處死刑、吳不服上訴、第二審仍判死刑、吳仍不服、再向最高法院上訴、并聲明上次在衛戍部之供詞爲逼迫所供、以酷刑逼抬非自己意思、經最高法院判交回重審、判決改處無期徒刑現已執行、但衛戍部對施之辯護狀謂逼供等詞、完全不確有損名譽下令傳訊施德霖、施大駭、然經律師公會代爲解釋始罷、己飽受虛驚矣、（十四日）

福建財政之窮狀

財政廳籌不出數百元現欵
省公債基金保委會向財廳大起交涉

【本報福州特約通信】福建財政廳自高漢盤以徐桴保薦之力、爲地攫升廳長後、其理財之術、久爲一般社會所攻擊、高竟顏爲之、恬不知恥、最近因總理奉安、（奉安委員會定有贈賻辦法、各省可以將特產、奉獻總理陵墓陳設之用、）閩因備辦特產物品寄賻、特飭財廳先行撥欵五百元、派省府科員林紹安前往具領、乃該廳竟籌不出現欵、又五月十五日、係部定衛生運動大會舉行之期、民政廳以籌備需欵、先後派員前往該廳交涉、該廳亦不能如額應付、（據說欵額祇七百餘元、）又最近高因坐汽車、撞傷五十餘歲之老人胸部、經抬往聖教醫院診治、該院係營業性質、以高未先付醫藥費、只將該傷者置諸院外、未加醫治、該傷者之家屬及鄉人、覩此情形、憤激異常、當即逕赴財廳詰高面質何以竟將傷人拋置院外、並請求償給醫藥費等情、高板起面孔、打着官話、謂財廳庫空如洗、將從何處代墊醫藥費、且汽車傷人、責在汽車夫、可逕向汽車夫交涉等語、該鄉人等以高蠻橫如斯、將聯合呈向省府、控高「身爲現職官吏、疾馳汽車、亂傷行人、已不能辭其咎、乃對於醫藥費、竟靳而不與、直無異借刀殺人、視人命如同兒戲、……」此亦財廳鬧窮聲中之一有趣新聞也、

福建省地方善後公債、原額三百萬元、係徐桴在財廳長任內提出省委會議、議決發行者、當時由官商兩方、爲保還本付息之安全、詎有「福建省地方善後公債基金保管委員會」、併指定的欵、限定按月撥欵時期、以期昭信於人、乃財廳弁髦法案、將還本付息之公債基金、擅行挪用、經該保管委員會、一再派員前往催欵、竟置之不理、後該會將此中情形、逕呈省府、請示辦法、復經省府令飭該廳將積欠基金掃數清繳、詎財廳意存抗欠、對於省令、仍置諸罔聞、對於該保管委員會、派員往催、則避匿不見、最後於四月二十九日、函致該會、略謂善後公債、各縣尙未募足結束、截至現在止、共撥債票一百一十四萬餘圓、核計總額、（三百萬元）尙未及半、自應以發出實數二萬元、爲公債基金、曾函請該保委會派員具領（該會以籌不及額——原定按月須撥基金五萬元——拒之、）尙餘之欵、容俟陸續籌付、以准信用等語、該會得函後、以財廳此舉、非但蔑視法令、且欲以一手掩盡天下耳目、遂列舉數點、呈向省府力爭、茲略述之如下、（未完）

建國英雄

統一羅馬之西沙（十九）

奇巽之光

「布達士、今日赴元老院否、」

「是的、今日非去不可、」

布達士、余二人結婚之誓言、汝當未忘之、生同衾、死同穴、禍福與共、苦樂相共、汝近來之憂鬱寡歡、曾無一字一句相告、余心中殊鬱鬱、余爲婦女、不願預人家國事、余鬱鬱已久、心中之抑鬱、殊無法排解、唯余心之苦、匪言可宣、每至悲憤一無聊以自抑之時、乃自殘其血肉之軀、以肉體上之苦痛、消滅精神上之苦痛、……」

布達士夫人言至此出示其腿部、數多小刀傷、血痕猶存、殊令人目不忍視、夫人口不離言、心肌之中實欲以情感布達士、自供其胸中之秘密、夫人之心、可謂苦矣、布達士陰鷙成性、至此亦萬不能默爾而息、

「余苦汝久矣、汝之衷心、余所深知、但余胸中之秘密、仍未敢舉以告汝、惟今日之役、自當知之、不俟余之敘述也、」

布達士深鎖其眉、淚潸然、手握劍柄、毅然而出、元老院之門前、布達士祖先之銅像在焉、布達士在此銅像之前將何所爲、（本章完）

隴海路以庚欵購辦材料統計

已呈報鐵道部備案

【本報南京特約通信】庚欵用途協定後、比國退還庚欵、隴海路應得項下、爲美金債券三萬張、計合美金一百七十九萬八千七百十六元九角二分、按照四、八五半折合金鎊爲三十七萬零四百八十七鎊、現該路向比國訂購材料多種、已呈報鐵道部備案、茲將所訂購各項材料製表如下、（未完）

物件名	數量	價額	附注
頭二等混合車、鍋爐臥混合車	五輛、四輛	共四萬零二百八十四鎊	保險水脚費在內
篷車	五十輛	四千一百九十鎊	已有五輛運華上數爲保險水脚費
三十公尺鐵橋	十二座 八百九十噸	八萬一千四百二十鎊	
鋼枕	五萬根 三千三百噸	三萬零四百三十二鎊	配件在內
鐵橋	四十二座 一千五百九十九噸	二萬八千二百磅	
鋼軌 轉轍器	一萬六千三百根 八十副 八千一百六十三噸	一萬零八千六百二十磅	鋼軌附件在內
水機、鋼皮儲水器唧水機	三架 六具	四千四百九十磅	附件在內
電話機	十三套	三百零五磅	配件在內
臥鋪車內各項用具	不計件	二千四百四十磅	
汽筒	四個	六百五十磅	
配換機件	不計件	一萬二千三百磅	
康沙利達式機車	十輛	七萬三千磅	煤水車燒水器在內
車務機務需務各項材料	不計件	一萬五千六百磅	各項工具在內
機車配件	不計件	一萬四千四百磅	

以上所訂購材料、共計價額三十四萬九千六百二十五磅、該路所得庚欵除附此項材料價額外、尙餘二萬〇八百六十二磅、聞擬用以訂購西路工程段內、補軌應用軌枕材料云、

社址 瀋陽大南門內書院胡同
社長室電話七八七號
編輯部電話七八七號
經理部電話六六九號
有線電掛號三〇四六號
無線電掛號二六三九號
每日兩大張半 星期一兩大張
【除紀念日外永不休刊】

本報四月份起報費現大洋八角、外埠四月份起現大洋壹元郵費在內、本月份零售每份奉小洋二元、東三省以外國內定報一律收現大洋一元郵費在內、日本仝上、歐美各國外加郵費現洋六角

廣告刊例 以一英寸爲單位（一面積可容五號字三十六字）每日刊費現洋七角 長期遞減另有詳章來社面議

山川名勝古蹟……各種照片以增長見聞……以下列各項照片見惠者……（甲）……關於地方古蹟山川形勢……（照片大小以四寸六寸爲限）酬洋分上中下三等上等每張酬大洋五元中等三元下等二元不中選者由郵寄還倘如寄來十張中有五張中選者則五……竟爲大觀私人徵集多多益善決不吝惜酬金也（己）來件請寄奉天垣鼎宮內楊雲史收爲要

江東楊雲史啟

奉
辦
飛機那威炸藥無煙火藥

社論

蘇俄腐化與其民族之將來

據昨日本報發表墨斯科通信、謂蘇俄腐化、日甚一日、而其具體事實、則如墨斯科記者團之報告、

（1）共產黨之官場習氣、與日俱長、

（2）公共團體、可以擅抽不法租稅、

（3）蘇俄政府中、缺乏化學工業人材、而化學工業人材之失業者、同時至四百人之多、

以上不過其举举大端、已覺令人駭異、苟有人將已往至今日蘇俄之種種腐化、一一舉而列之、則其怪現象、恐將駕古今中外所未有、吾人於茲敢斷言曰、由今日蘇俄之腐化現象以往、不及五十年、蘇俄民族、非淪於禽獸不止、

蘇俄腐化、所以日甚一日者、言人人殊、惟據吾人觀察、以爲重要原因、不外下列二種、

（1）打倒智識階級

（2）共產黨之專橫

打倒智識階級

智識階級、不惟不應打倒、卽彼打亦不能倒、卽必用暴力以打之 其結果不過喪國家之元氣、促民族之滅亡而已矣 試觀革命後俄國、殺戮教授、驅逐記者、新蘇官吏、似智識階級、爲之打倒矣、然其極也、於是盤踞蘇俄要津之人、盡爲愚昧與無賴、因而蘇俄之腐化、一日千里、至於今、凡物質上之建設、與國防上之必需、乃至於尋常日用之需、仍不得不求助於各帝國主義者之智識階級之援助、（例如大者如飛機火車輪船大砲等、小者如電燈自來水等、）幾乎無不仰給於列國、）是則蘇俄所標榜之打倒智識階級、結果則智識階級並未打倒、而蘇俄先已腐化矣、

共產黨之專橫

人類有比較而後有競爭、有競爭而後有進化、故西歐之人、進步一日千里、而北極土人、其狀況幾百年如一日、非西人之盡智而北人之盡愚也、亦有競爭與無競爭之關係也、故英美德法各國、必讓各派自由發展者、不過欲促進進步、而已矣、至於蘇俄共產政府之制度、非其派也、排而去之、以無競爭、遂無比較、以無比較、遂不得不舉全民族而腐化之矣、吾人於茲不憚反覆斷言曰、由今日蘇俄之腐化現象以往、不及五十年、蘇俄民族、非淪於禽獸不止、

討馮令不日可下

劉峙軍過武勝關

馮軍擬直衝南京

平市府電告為馮通消息

行營令衛戍部接收

【北平十九日復旦社電】平市府無線電台爲馮通消息、行營令衛戍部於巧（十八日）接收、

決定討馮 監視唐生智

【北平十九日電通社電】本日蔣介石電告何成濬云、討伐馮玉祥令、當於二十一日由中央會議決定、唐生智似逍遙、謀叛中央應嚴行監視、

【北平十九日電通社電】蔣介石對馮玉祥 戰事若於迎櫬前討伐則奉安自須延期、關係國際信用、故決於奉安前隱忍自重、暫取守勢、六月二日以後、開始京漢線之南北、及隴海線三方面積極進行攻擊云、

【北平十九日東方社電】據當地華方消息、聞蔣介石對于馮軍之破壞鐵路及其他建築物、且通蘇俄、自稱西北軍總司令等、曾去電嚴爲質問、同時於十八日在南京召集各部要人會議、決議下令討伐、設討逆軍總司令部於徐州、命令何應欽、劉峙、閻錫山、張學良、唐生智、方振武、何成濬、劉震華、等互相呼應、直衝河南、故候鐵道部長孫科返京後、卽下討伐令云

蔣將出陣

【南京十八日電】馮氏已表明背叛中央態度、蔣中正積極討馮 宣傳標語及命令完成、卽赴徐州戰線、親督討馮軍事、三十六小時內、蔣當出陣、恐孫靈南下、或一時延期云、

方振武部進駐歸德

【北平十九日發電】據某要人談話、平漢路馮軍、連日開始向鄭州洛陽撤退、凡平漢鐵路有鐵橋地點、均被馮軍用炸藥炸燬、中央對於此事、爲維持威信計、不得不申令討伐、昨晚討伐令頒布否尚未決定、蔣總司令俟討伐令下後、卽赴徐州、一說赴漢口、爲種種軍事上之充分準備、其計劃亦極詳密、馮軍大部軍隊、截至十七日晚止、隴海綫蘭封以東、平漢線黃河以北、駐馬店以南、均無駐軍、韓復渠本人在鄭州、現在馮軍放棄各地、爲第一步計劃、必要時並擬退出河南、堅守潼關、另圖發展、數日前各方面對馮尚多敷衍、今兩面已完全破裂、殆無妥協餘地、昨日駐碭山馬牧集方振武部、已奉中央命令進駐歸德、其阮師余亞農旅、已由馬牧集出發、南路之劉峙軍、亦奉令開駐武勝關、各路總指揮、均已擬定俟討伐令下、卽可發表云、

討逆總部進駐徐州

【本報南京十八日電】外訊、魯西之孫良誠部、自銑（十六日）起漸自金鄉單縣向黃河南岸移動模樣、其任務不明、但魯西要隘、仍有防禦工作、

【南京十八日電】確息、討逆總部、將推進徐州、討逆責任、由何應欽、劉峙、閻錫山、張學良、唐生智、陳調元、方振武何成濬、劉鎮華、賀耀祖等、分別担任、

毛徐兩部保護鐵路

【本報南京十八日電】彰德鐵橋及武勝關隧道之破壞、已證明馮軍所爲、其情形似有固定計劃、蔣主席復恐馮軍再乘機破壞隴海線、其損失當尤鉅、爲維持交通保護國路計、自須注意防範、昨日特飛飭駐紮韓莊一帶之毛炳文部、及宿北一帶之徐源泉部、加意保護鐵路、現毛徐奉命後、已酌派得力軍隊向劉寨、碭山方面增防、其任務專司保護鐵路、防止宵小乘機破壞、

【南京十八日電】聞馮（玉祥）計畫、將河南固有建設如鐵路等、大加破壞、造成不可收拾局面、卽使退出河南後、來者亦無法整理、其著意破壞、勾結外援、自由行動、自稱西北軍總司令各行爲、蔣（中正）於巧（十八日）晚召集各要人開會討論、此種舉動、係何用意、並於巧（十八日）特電馮（玉祥）詢問、此種糾正方法聞對馮卽將下討伐令、

馮軍二十萬集中鄭州以西

【漢口十七日電】集中武勝關以南之中央軍、約計達十萬名、對馮軍取壓迫之態度、一方馮軍則在信陽方面、配置軍隊約四萬名、以防中央軍攻擊、並已將其主力、十餘萬集中鄭州以西、

【南京十八日電】豫中軍隊布置、孫良誠駐開（封）蘭（封）歸德一帶、韓復渠駐新鄉一帶、石友三在南陽一帶、

【南京十八日電】歸德駐騎兵一團、及韓多峯步兵一師、

【南京十八日電】原駐蘭封席液池部隊、昨日西退、

馮衝南京

【上海發十九日電】馮氏最初計畫、拋棄河南、退往山北、但桂派反對馮氏退却、要求其由津浦綫直衝南京、計畫南北夾擊蔣氏、今馮已決定中止退却、乘機由隴海綫侵入津浦綫云、

馮派密使到遼

【北平十八日日本社電】馮玉祥在北方爲破壞反馮之聯盟軍、除去方振武劉鎮華等提携外、前曾密派駐平代表丁春膏到奉、與故楊宇霆之舊關係者聯絡、丁氏回平後、復於十七日抵太原、運動山西嚴守中立云、

漢水馮部人數不少

【天津二十日國聞社電】漢訊、劉峙蔣鼎文曹萬順均駐廣水花園間、朱前進、馬文德部開老河口、朱紹良亦開漢水、馮部在漢水者不少、

馮軍節節後退

【上海十九日國聞社電】平漢隴海兩路馮軍皆後退、信陽無馮軍、扣車皆帶去、信陽北長台關鐵橋條「十七日」被毀、信陽站長電漢、馮軍退後、土匪蜂起、請速接防、劉峙進至武勝關北之九里關、

劉峙進軍信陽

【北平十九日東方社電】武勝關方面馮玉祥軍撤退後、劉峙指揮尾追之南京軍、十六日已出武勝關、茲更向信陽方面前進、

蔣令本軍暫取守勢

【南京十八日電通電】蔣介石本日對自派軍隊全體、發出通電、在六月一日前爲（奉安期）苟馮軍不攻擊、不可妄加攻擊、據此則大戰、當在六月一日以後、

左右派縱橫捭闔

西山派大活動

蔣忽中止赴徐

【南京十九日電通電】蔣十八日午前、準備赴徐州、衛隊已至浦口、忽然又令中止前進、政府要人皆謂蔣氏於六月一日孫文安葬後始由南京出發云、

左右派團結說

【上海十九日日本社電】聞廣東左派、已加入反蔣同盟、然此同盟乃以桂派爲中心、桂派之與廣東左派、本難相容、故云加入者、尚屬疑問、然據汪兆銘近去電上海某要公曰「爲護黨討逆、將放棄從來之行動、於必要時、余卽歸國」由是觀之、則左右兩派之提携、又無可疑之餘地矣、

【上海十九日日本社電】香港、右派及反蔣勢力之齊集香港者乃以廣州陷落爲時間問題故計劃俟桂軍入廣州後、卽組織護黨政府、而與國民政府對抗、此後桂派之勢力、視馮蔣勢力消長如何、此種計畫、大有實現可能、各方人士、極爲注意、

左右派均集中香港

【東京十九日本社電】據確訊、宋慶齡此次返國、表示聲稱參列孫靈奧禮、實則欲赴香港、聞在新嘉坡之汪兆銘、亦已秘密到港、且西山派之謝持居正田桐等、及許崇智梁鴻楷等、均已會集於香港、

西山派大活動

【香港十八日日本社電】西山派在香港奔走組織護黨革命、入同盟之西山派國民黨老黨員等、不贊成蔣介石與左派提携並反對廣西派擁戴之汪兆銘、而努力於右派之團結、且爲謀各派之合同、于十八日決定態度及辦法如左、一、反對蔣介石爲國民政府首席、二、召集國民會議、將政權附屬國民、三、否認第三次全國代表大會、四、擁戴許崇智爲討蔣總司令、

遼寧省委會記錄（五月十七日）

第三十次

一、遼寧省縣長任用暫行條例、陳委員提出決議、交邢委員士廉 王委員鏡寰、陳委員文學、會同審查、二、準備庫監理官應如何推派案、主席提出決議、由主席兼任先令該庫知照、

三、瀋海鐵路公司官股董事擬仿照紡紗廠辦法、由各機關長官兼任案、主席提出決議、照紡紗廠成案辦理、

四、雷霆廠呈爲變更廠內組織修訂章程案、（主席提出）決議、交張委員振鷟、彭委員志雲、邢委員士廉會同審查、五、新民縣第五區村長劉萬信等、呈請開挖白旗堡鎭四十二號空橋案、主席提出決議、咨交通委員會查核辦理、

六、東北政務委員會、令據屯墾督辦鄒作華呈、爲改良馬種飭卽核議復奪案、主席提出決議、交高委員維嶽、王委員樹常、劉委員鶴齡會同審查、七、擬訂十年度各縣政府經費預算案、張委員提出決議、交陳委員文學、王委員鏡寰、張委員振鷟、會同審查、

八、官有營業、以及官商合資營業、年終分配餘利辦法案、張委員提出決議、通過、

九、建設廳呈、爲商人劉子鏵等、擬在縣城設立輕便有軌平車公司、並擬訂民業鐵路暫行章程案、彭委員提出決議、先由建設廳派員前往查勘、再議、至民業鐵路章程照部頒新章辦理、十、遼寧省各縣聯村自衛團暫行組織章程第四條修正案、高委員提出決議、照案通過、

北方局面

▲魏益三赴濟寧【十九日國聞社電】魏益三赴濟寧、爾苑騎兵旅亦將開拔南下

▲北石間火車不通【北平十九日國聞社電】北平石莊間票車、因無機車皓（十九）停駛

▲徐永昌急回任【北平十九日電通電】留平之徐永昌、現因時局緊急、已回綏遠云

兩粵戰況

胡陶舊部仍調援粵【天津國聞社二十日電】胡宗鐸陶鈞舊部仍調援粵、皓（十九）有三船載兵過寧轉滬赴粵

蔣光鼐進駐惠州【上海十九日國聞社電】蔣光鼐蔡廷鍇（十七）進駐惠州、文鴻恩篠（十七）克汕尾

桂軍總攻擊【香港十八日電通社電】十七日朝、桂軍一齊開始總攻擊、廣東軍死守新街、由東江戰

馮軍毀鐵橋十三處

【上海二十日東方社電】據由鄭州外人之報告、平漢鐵道之橋、被馮軍破壞者、達十三處、但黃河鐵橋、尚難保全叉隴海鐵道徐州江蘇省境間、每日開車一來回、今因河南境內該鐵道鐵橋已破壞、歸德以東火車不通云、

綫、撤三團來援云、

唐生智將任軍事參議院長

【北平十九日東方社電】蔣介石於李宗仁離叛後、缺員之軍事參議院院長一職、任命唐生智接充、並電命唐生智火速到南京就職、但唐生智是否承諾、尚未表明態度、唐氏爲訓示出動部隊、已赴唐山、待今明返平後、再行決定就否之態度、至於第五路討逆軍之統帥、蔣介石擬以何成濬負其全責云、

閻馮諒解耶

【北京十九日東方社電】日前馮氏代表丁春膏奉命以不侵山西爲條件、與閻交涉最少限度山西軍亦不援蔣對馮、該代表會二次與天津市長崔廷献接商、其後更赴山西、現在閻左右、閻氏似被說服、軍隊雖漸次移動、然事實上、則取中立之態度、故馮閻之間確已成立諒解、結果集中於洛陽及潼關一帶之馮軍轉經樊城襄陽、集中于平漢綫、直衝蔣軍主力側面、一決勝敗云、

馮軍在濟寧各縣勒索鉅欵

濟寧梅縣長報告

【北平十九日復旦社電】據濟寧梅縣長報告、（一）曹縣駐有馮部口口三四各隊、並步兵兩營、向各錢商提欵、錢商被押者約七十餘人、其餘大部隊伍向西退去、（二）馮部騎兵席液池部、前過曹縣時、向該縣勒索鉅欵提去、（三）嘉祥鉅野一帶尚稱安謐、無他雜軍駐紮、城外有馮之游擊司令薛長春部、約百餘人、向各錢商提欵、錢商逃去甚衆、該縣縣長亦逃去、（四）梁冠英部業已西去、

湘軍未佔桂林

何健銑電謂

明日可佔桂林

【北平十九日復旦社電】何健銑（十六日）電何成濬、「一」劉沛已過靈川、弟師已過兎陝、「二」吳師已進抵平樂、準明日可佔桂林、敵因我軍壓迫、向柳城退却、（○）

孫夫人抵平盛況

十八晚謁靈撫棺大慟

靈車已行試駛

【北平通信】迎櫬專員辦事處十八晨六時、調靈車由豐臺開來北平、上午七時十分開抵東站、共掛車十二節、第一節爲包車、第二節爲鐵甲車、第三四節爲三等客車、第五節爲靈車、靈車之後爲二〇五七鋼車、及二〇一號五八八號五六二號鋼車、泰山號車在車之最後一節、靈車構造、係隆裕皇太后靈車改造、車爲鋼製、兩面車身上、有白色光六個、地用藍色、並用銅質電鍍花圈鑲於車身、上刻梅花、下面扁銅圈六個、車頂用藍色綢稠穗、車輪爲白色、車門爲銅製、下有步板四塊、車窗玻璃爲魚鱗式、正中車門寬四尺、旁寬二尺半、靈棺可由正門抬入、車內布置、正中爲停靈處、底有銅輪可以往來推動、上作藍綢棺罩、車上有電燈三個、車底亦爲櫻色氈、上嵌青天白日國徽、車內兩旁併有藍華絲葛幔帳、用白絨繩搭成十字形、中間並有藍色櫻作爲停棺之用、各車門均有洋鎖、狀極美觀、

▲試駛到津　靈車七時餘開到東站後、先停五股道、因車輪有不適處、後將鋼車調開、由北寧路聯合辦事處處長吳頤華指揮工人修理、後又開到月台四股道鐵道部孫科九時二十分偕夫人陳淑英女士到站先至靈車內觀察、迎櫬專員林森吳鐵城鄭洪年亦於九時半抵東站、卽與孫部長登泰山車、隨員有陳淑德王鏡波等及衛士八名、十時三十分靈車由東站開出、十時五十六分抵豐台、十二時二十分抵廊房、一時抵楊村、一時四十五分抵老站、二時抵東站、由毛裕昌記到達各站時期、以便計算靈車駛往南京到達時間、林吳鄭三專員、幷隨時視察、

靈車於本日下午二時抵東站、天津警備司令傅作義、憲兵司令袁慶曾預先調第三十六師出兵兩營、憲兵一營、警備司令部警備隊手槍隊、在北月台警備、台內有職工會、市黨部、婦女協會、工人聯合會、及各界代表、傅作義、及天津市長崔廷獻、三十六師師長李生達特三區主任王固盤、憲兵司令袁慶曾、公安局長曾延毅、在站內迎候專車入站時、軍樂齊鳴、車停後、傅作義等卽登車與孫部長林吳鄭三專員會見、二時十五分孫等下車、至頭等候車室、預備迎候孫夫人宋慶齡女士、津埠各報記者紛紛拍照靈車、站內秩序井然、（未完）

孫科談

馮玉祥背叛黨國

政府應有制裁

【北平通信】總理靈車於昨日上午十時由平開津試行、孫科偕鄭洪年、吳鐵城、隨行記者於車前與孫晤談、茲將問答錄左、

（問）孫夫人慶齡何日到平（答）孫夫人今晚準可到平

（問）部長赴津另有任務否（答）除試車外並迎接孫夫人

（問）奉安已籌妥否、（答）迎櫬各事均已籌備妥當

（問）蔣主席來否（答）蔣主席不來、蔣夫人美齡來、

（問）現在豫北鐵路共有幾處炸毀、（答）黃河鐵橋鐵板已拆去、彰德以北之橋拆毀甚多、

談至此特正容對記者曰、諸君皆係新聞界、負指導社會之責、現今國家有此惡劣現象、應本大無畏精神、主持正義、對於此種行爲與以糾正、使社會知真是非、使野心家陰謀暴露、以救國家、

（問）部長對於鐵道破壞舉動、有制止辦法否、

（答）鐵部無兵有何辦法、政府應有制裁、惟此種背叛黨國、反抗中央之行爲、決不容緘默、

（問）部長會與張學良接洽否、

（答）曾經接洽、張已派人來平、尚未知姓名、

（問）請部長以委員資格表示對此事態度、

（答）吾之意見已發表、現在全國希望統一、希望和平、以求安居樂業、休養生息、不願爲假革命反革命之暴動、誠以於民不聊生之時、有爭奪地盤此種精強軍隊、不用以抵抗外侮、不用以打倒敵國、而用以打倒自己、百姓、且將華洋義賑糧食扣於洛陽、將民食作爲軍用、不顧民生、只圖私慾、此種喪心病狂、橫行霸逆、無理胡鬧、不特爲歐美革命時所無、亦日本維新時代之軍閥所未有、土耳其新興以後、並無甚內亂發生、國際地位日見高、吾人不能比歐美、乃不能比日本、並不能比土耳其、實爲可恥、此種軍閥、只知奪利爭權、搶掠地盤、無可如何。絕不能成功、能成功是無天理、天下無有胡鬧而成功者、馮先生者、吾等本以同志相待、期其洗心革面、共建國家、乃馮先生違背革命、不顧國家、仍襲以往在北洋軍閥時代投機取巧、以求滿足個人慾望之行動、馮先生爲中央院長及部長、中央政府有不到之處、如另有見解、可以正式提出、徵求大家意見、乃不出此光明磊落之態度、始而詐病、繼而表面僞稱服從中央、終則陰謀暴露、此種行爲、絕對不能成功、馮先生在西北政績、盡人皆知、乃因竭力征發、●民無蓋藏、又遇兇年、亦遂至災民遍地、雖屬天災、亦爲人禍、已有地盤不能治好、又生其他野心、試問卽得地盤而無人民、要他何用、孫良誠之離魯、非中央對不起他、彼對不起中央、膠濟接收之始、外長會派外交次長與孫接洽、乃孫因兵不足、表示只能接收濰縣以西、中央因關外交、豈能枝枝節節辦理、遂通盤籌畫、於是孫遂退兵泰安、及將接收濰縣以東各部隊派好、令孫接收濰縣以西、中央朝下令、而孫夕離魯、其藐視中央、遺笑友邦、成何事體、此種軍隊直爲國家之禍患、而中央政府當時仍與以優容、不肯卽加制裁、至今思之實爲國家之羞云云、

英國新國會之奇觀

父子夫婦父女聚集一堂

【倫敦五月十四日電】在目前之大選舉當中、一般少年候補人、如果成功、則未來之新國會、將有父子夫婦聚集一堂之奇觀、現任英國首相包爾溫之子阿里溫包爾溫氏、爲一著名之著作家、且爲社會主義之信徒、籍隸勞働黨、目下正在捷蔯區競爭中（該區係一工業區）對于下屆國會之議席、已有七八分希望、（其詳已見昨日本報）亞華幸德孫（工黨）及其二子、對于此次總選舉、決不至於失敗、至以工黨領袖麥克道納、及其子亦准有當選之望、今後麥氏在下院與敵黨辯論時、不愁無後援矣、至於各黨、假定均能當選而言、則莘叙亞莫斯里姑娘與其夫阿斯倭德、及蘭西孟夫婦、暨墨根路德女士與其父雷德喬治、均將於下屆之新國會中、聚集于議會之堂也、

滿鉄增資

先募內債

【本報大連通訊】現在滿鐵資本、計四億四千萬元、（寔收股欵、三億八千萬元）社債一億六千萬元、現有六千萬元現欵、然因用之於分紅及經常費、故昭和四年（民國十八年）之事業資本、尚不足二千二百萬元、現在設法籌畫所謂增資、須於一二年中、方能實行、如招募外債、亦難免不無曲折、故擬招募內債、因須經六月總會審議、呈請政府批准、現正進行準備手續、前次政府批准招募內債一億元、業經招得七千萬元其餘不過三千萬元耳、故此次提議招募七千萬元、至如招募時期、一由董事規定、或於本年中招募、亦未可料云

撤廢領事裁判權中英會議

【上海十九日東方社電】關於撤廢領事裁判權問題、中英爲第一次交換意見、●來滬之英公使藍博森氏、昨日與王正廷會見相談結果尚無具體之辦法云

遼寧紡紗廠啓事

各股東均鑒查本廠民國十七年份紅利每股應分奉大洋一百七十六元除各股東銀行號由本廠逕撥外[illegible]

瀋海鐵路公司發給第一期股息通告

本路第一期股息由交欵日起至十七年十二月底止每股按年利六厘[illegible]

京奉鐵路管理局招標廣告

本局擬購造橋應用應料及大批枕木等共十八項於十八年六月十日午後三時在本局材料課當衆開標有願承辦者務於六月十日以前來本局領取標單以便報價勿誤特此通告

[illegible]張收價二元 由營口田莊台大窪三站至皇姑屯瀋陽城站瀋陽東站往返川四五等貨運每十噸改收三十元 以上均五月十五日實行 [illegible]

吉林分社經理李錦波啓事

東鐵紅利由各縣公署轉發即希持紅利[illegible]前往[illegible]領取[illegible]延[illegible]逾期不領即將該項息款收歸本路[illegible]速赴就近東省官銀號領取股[illegible]示限制特此通告　爲荷

英國巡洋艦獨霸世界

美議員之演說

【本報倫敦通信】美國下院海軍委員長普里天氏三月十一日批判英國之海軍預算、冒頭謂「本年預算總額二億八千萬弗中以四千二百萬弗作爲新艦造艦費、現在就役中及建造中之英國巡洋艦、六十二隻、而其餘世界各國巡洋艦不過僅有六十四隻、觀此次英國海軍預算者、無論何人知「英國建艦」之旨趣不過單爲對於美國平和論者之釣餌、美國通過巡洋艦十五隻之建造案、忽將英國之假面具打破、其數與鋼鐵、正其言辭而律其將來、英國對於我時美法意三國合計十九隻十二萬七千七百三十九噸之六吋巡洋艦、英國則擬編成四十三隻計十九萬四千九百二十噸之新式六吋巡洋艦企圖壓倒世界各國、此既爲吾人所不能諒解、更請觀其裝置六吋以上之大巡洋艦、則英國海軍即世界一等國之聯合勢豈非亦望塵不及乎、又艦齡十九年乃至二十年除法意之六隻巡洋艦外、關於大口徑巡洋艦世界聯合軍僅有七隻計五萬八千二百八十二噸而英國則有十一隻計十萬九千噸、盡量發揮其橫暴、此種第一線巡洋艦現進行建造者英美日各八隻、意國九隻法國三隻、由此觀之、前述海軍預算案果能通過、則英國除建築上述之八隻外更建築五隻大口徑巡洋艦矣、是故細觀英國之海軍預算、不能不謂其英國之對於海軍、已放棄從來之二國標準主義而轉趨於世界標準主義矣、」此等議論乃爲支配美國輿論的有力之資料云、

西班牙海軍新定員

【本報巴黎通信】西班牙海軍當局、此次以勅令發表決定該國海軍定員如左、總司令長官一名、大將四名、中將六名、少將七名大佐海上勤務二十四名、陸上勤務十八名、中佐海上勤務五十七名、陸上勤務三十一名、少佐海上勤務五十名陸上勤務六十五名、大尉海上勤務二百六十一名、陸上勤務一百零八名、中少尉定員無限制云、

百國寶書記

聯盟事業十年來發展之迹

國際聯盟之思想、醞釀於西方人士之心念中者、由來甚久、並非一朝一夕之漸、西土著述、汗牛充棟、聯盟秘書廳圖書館、琳瑯滿架、多爲歐戰以來新近出版之物、秘書廳所刊月報曾附送書目兩次、一在一九二六年之二月、一在一九二七年之一月、其書目草創伊始、編訂方法未完善、不便檢查、現在聯盟成立近十載、截至一九二八年一月一日爲止、圖書館所羅致之書籍、有關國際聯盟或分誌國際聯盟對於各國各方之關係者、已多至二千餘種、託聯盟秘書廳乃於本年四月發行「本廳圖書館所藏關於聯盟事務之各書總目」是書對於聯盟之各問題、尚不能爲包舉靡遺、如專論代治問題之書、會於一九二六年、由本廳代治股特刊書目一冊、如播省之代治問題、並未將猶太民族建國運動諸書、（一作本山運動、本山者、耶路撒冷之猶太禮拜寺也、）一同收入、又如丹籍爲聯盟之、治區而專論丹籍之問題亦未收入、所列諸書僅爲論及聯盟與丹籍間之關係者可見西方著作之林、人才濟濟、欲治目錄之學、亦復浩如煙海也、關於聯盟事務之各書總目、共計二百二十三版、分十四門、第一門曰聯盟、凡九類、（一）誌聯盟創立前歷史本原、（二）關於聯盟之各種書目、（三）期刊（四）普通作品、（五）大會（六）行政院、（七）秘書廳（八）預算、（九）公約、同一門類之書、則以年代爲次、第一門第一類、「首列德人毛瑟所著以常識論造福萬邦之術」乃於一八〇四年發行、可謂各書中之最古者、毛瑟生當十九世紀初期、其時人民思想、受法國大革命之影響、飫聞「平等」「自由」「博愛」之標語、盛倡天下萬國一視同仁之論、而自命爲世界之住民（謂非一國之住民也、一作四海爲家者）故其對於當代及後一代之各色人等特以此書、致其貢獻之忱也、標題所云「常識、」乃謂健全男女所應同具之天然智慮、如我國筆記軼聞所叙臨機應變之急智巧謀、有時鄉婦童僕、未嘗學問、亦能有之、非導「普通學識」而言、我國每將普通學識與「常識」混爲一談、因附及之、第一門第四類、有關國際政治普通學識、出書最多、其名稱層出不窮、耐人尋味、如以基督教「千載長治」理想之國際聯盟、與我國「萬年有道」之[illegible]稱、不謀而合、第二門曰[illegible]國際合作、（一）一九二五年之若干條約、（二）[illegible]（三）裁減軍備、（四）國際法、（五）教育與聯盟、[illegible]（六）宗教與聯盟、（七）婦人運動與聯盟、（八）一九二四年九月江戶、市聯盟大會法人創議之國際公斷約、第三門曰經濟問題、（一）總論經濟問題、（二）一九二七年之經濟會議、（三）奧國財政改造、（四）匈國財政改造、（五）改良日曆、（六）大河國難民之收撫、（大河國一作保加利）（七）希臘難民之收撫、（八）輸運、第四門曰社會行政問題、（一）總論社會問題、（二）鴉片、（三）保嬰、（四）俄國難民之善後、（五）天災之救濟、（六）販賣婦女之防止、第五門曰政治問題、（一）總論政治上之糾紛、（二）水鄉羣島案、瑞典芬、水獨也、北歐蟹帶海中有小島三百、統名水鄉羣島、（三）白山案、（四）東牧兒州案州、地居濕國（即芬蘭）與俄國之間、（五）希臘與大河國之爭端、（六）峰島案、（一作柯浮間題、（七）上妻萊（波蘭與德之爭、）（八）沫沫案（九）表續州煤油礦地案、（十）土耳其與英國之爭、）（十一）波蘭與利國之爭端、第六門曰行政問題（一）丹籍（二）沙河、兩者皆由國際聯盟負責之託治區、第七門曰代治區、（一）各種書目、（二）總論代治問題、（三）非洲、（四）非洲西南部、（五）非洲西部蝦河之英國代治區、（六）蝦河法國代治區、蝦爲葡語、相傳葡人初抵非洲西部、見此區河水多蝦、故稱之曰蝦河、（七）太平洋羣島、（八）夏國（西方人自稱爲夏、譯音作亞利安、亦自大之意也、）（九）（十）新金山今英語稱一磅一先令爲一金、即本乎此、此地富金產也、（十一）播猶太人之故鄉、（十二）（十三）鮀島西部、鮀類之大島（十四）叙利亞及白峰、（十五）屯河非洲土語、屯聚也、（十六）對沽英國代治區、（十七）對沽法國代治區、義語以島嶼羅列之大澤曰沽、對沽云者、謂在沽之對岸、第八門曰小數民族問題、（一）總論小數民族、（二）白山、（三）德、（四）奧、（五）巴爾幹半島、（六）蟹帶海岸諸邦、（七）大河國、（八）東國、（九）希臘、（十）匈國（十一）瀕國、（十二）涮國、（一作立匈宛、（十三）波蘭、（十四）羅美宜、（十五）捷克、（十六）土耳其、（十七）南斯烈夫、第九門曰衛生機關、第十門曰智育互助、第十一門曰國際勞工局第十二門曰國際永久法庭、第十三門曰聯盟與各國之關係、以法文字母爲次、首百姓國終捷克、其中中國人之著述僅兩種、置諸林林總總之西方著作界、尚不啻滄海之一粟也、第十四門則爲對於聯盟之後援機關、有限於一國者、有由各國相聯合者、所羅舉之書籍、不過此各機關之會刊而已、

法意航空路

新協定成立

【本報巴黎通信】法國航空大臣魯蘭伊納若氏於三月九十兩日在意國特里那市與意國航空大官巴爾朴將軍會見、協議調印法意商業航空協定、茲錄該協定之主要事項如左、

一、意國航空機在西尼斯、馬爾塞得着水着陸、

二、法國航空機得在傘破里港着水、

三、法國航空機得從齊羅波里亞州上空、伊半島通過、

四、法國航空機得在加斯魯丁里奧（土耳基西南端意領之一小嶼）着水停泊、

山西五台禁止溺女

提倡設立育嬰會

（五台通訊）五台縣政府日前布告、禁止溺女惡習、以重人道、原文如左、近查我縣壯年男子無娶妻的、比從前日多一日、這是什麼原因呢、乃無錢之故、就在溺女、所以女子日其少、所以女子就越發貴、越娶不起、而且地方富貴女子人家、向來都是懷着攀高門念頭、弄到結果、凡是家貧男子、大概終身沒有娶妻的、這個關係實在不小、不論大家對於溺女這回事、現都養成習慣、看得不關緊要、其實這是一件最不道德且犯法的事情、就道德方面說、你看家裡喂的小貓或小狗、尚且都曉的愛惜、捨不的它死、豈有自己親生的孩子、就忍心把他溺死嗎、問問自己良心、又怎麼過去呢、再就法律方面來說、溺女簡直就是殺人罪、比墮胎罪還重、生男育女、分明是件好事、弄到犯罪呢、本政府爲此定下懲辦法、開列下面、甚望大家一體遵照、從今以後、總得把這種惡習、認眞改了才好、切切、此布、附「禁止溺女暨獎勵育女辦法」（一）由縣區派員分赴各村代爲宣傳、並責成各村國民學校教員、詳加講解、切實勸戒、（二）各村一律將禁止溺女一事、列入村禁約內、從嚴查禁處罰、（三）各村赶速籌辦育嬰會、一村貧力不足、可以聯合鄰村共同設立、要有因貧不能育女者、由該會設法養育之、（四）凡一母育成女子、至三人以上者、報由縣政府查核屬實、得酌量核給獎勵、以資激勸又該縣日昨布告、提倡籌備育嬰會、原文云、案據河邊育嬰堂代理人、河邊村村長張好智、村副閻成里等函稱、本總司令閻勸、本家慈諭、因感民間有受經濟壓迫或他種關係不能撫養之嬰兒、竟演成溺女或不顧害胎兒之悖謬、故特在河邊村創辦育嬰堂、以救養民間不能撫養之嬰兒、等因、乞貴府轉飭所屬各村、如有[illegible]情形、於胎兒降生後、[illegible]女均可送交敝堂育養之、[illegible]特加解釋勸導、實爲德便、[illegible]等情、查溺女一事、前經[illegible]出示嚴禁、並復妥具辦法[illegible]村赶辦育嬰會在案[illegible]合行布告、仰該縣各村[illegible]一體知悉、如有不能養[illegible]育養之嬰兒、本村尚未設有育嬰堂者、可逕送河邊育嬰堂收養、勿得演成溺害慘劇、致干罰辦、本政府對於河邊此種善舉、認爲造福地方不淺、尤望各村聞風興起相繼籌辦、藉資救濟、是爲至要、此布、

立法院討論大赦案

各委員滔滔雄辯

且看會議結果

【南京十四日通訊】大赦一案自中央政治會議第一七七次會議議決交立法院審議後、該院三月九日十六次會議議付法制委員會審查、該委員會以案情重大不能不慎重將事、經四度會議磋商之結果認爲依政治革命之立場、此案不妨予以成立、關係綦重、至赦免之範圍時期及方法、應請大會決定較爲允當、當於本月十一日該院卅三次大會時、由委員長焦易堂提出、請求討論、並由呂志伊加以說明、旋以時間已屆、不及討論、遂由胡院長宣告、定十四日開二四次會議續討論、及至昨（十四）日上午九時、即行開會、議程中本列有十大要案、大赦案列爲第十條、待第一案縣組織法討論完竣後、焦易堂即臨時提議變更議程、先討論大赦案、衆無異議、遂由焦氏再述本案審查之經過、並略加個人之意見、言畢就坐、於是一場空前之雄論、遂於是開始、各委員各言所是、滔滔不絕、遇有緊要關頭、則針鋒相對、毫不相讓、偉辯、然皆態度從容、言詞和藹、毫無意氣之爭也、本社記者以該案關係重大、亦列席旁聽、用記辯論之情形如次、

邵元冲首先反對　邵氏反對大赦之原則有二、（一）本案發生以後、司法院本呈請中央政治會議決定原則、但中政會迄未將原則規定、致本案無所遵循、（二）司法院陳復意見謂大赦害多利少、既如此、則本案當然不能成立、至反對大赦之理由則有五端、一、由犯罪學理而言、罪犯之發生、由於生計困難、教育缺乏、社會不良所致、今此三點、均未做到、且法律之能力、未能約束社會上反動勢力、故大赦尚非其時、二、犯罪之人、就法律上嚴格而論、無論其罪之輕重、均爲曾加損害於公衆或個人者、今若漫議大赦、則大赦後易啟人犯罪之心、而使良善者無所保障、且強梁出獄、每生尋仇報復之舉、尤妨社會秩序之安寧、三、大赦之議發生以來、各地奸民、多方活動、犯罪纍纍、以爲必能赦免、是則大赦之議、無異獎勵犯罪、四、同罪異罰、實不公允、例如今有同犯監禁三年之罪犯四人、一則判決於大赦令之前二年又十個月、則其監禁之期祇餘兩個月矣、今若赦免、則彼所獲者、祇在減少兩個月之監禁而已、又有一人其判決之期在大赦令之前兩個月、則其監禁之期本尚有二年另十個月者、今若赦免、則其所獲者在減少二年另十個月之監禁矣、更有一人其判決之期在大赦後一個月、則其監禁之期仍將三年、絲毫未獲大赦之恩也、觀此則可知同樣罪犯、祇因判決之先後、所得之處罰、即迥然不同、其不公也明矣、五、大赦之舉、本爲專制時代帝王登位時粉飾太平之舉動、含有封建思想、今者統一雖成、大難未已、且世風日惡、人心不古、犯罪之事、層出不窮、犯罪之法、日新月異、尤非可談大赦之時也、歸納言之、大赦之不當、顯而易見、故本人極端反對、但大赦既不施行、救濟方法、應即規定、例如發展實業、救濟失業、普及教育、感化愚頑、勵行法治、嚴重審判、改良司法、整頓監獄、均爲急不容緩之事也、

張志偉附和前議　張氏謂邵氏所述各點、理由充足、十分贊同、現在社會風化、日趨惡劣、教育不足防止罪犯之發生、法律未能纖範犯罪之過失、今若再言大赦、更足以啟強梁之惡意、且反革命得以有所保障、更將猖狂放肆、大事活動、顛覆革命、亦意中事、故此時若行大赦、殊足爲革命前途危也、

焦易堂力陳三點　焦氏以邵張二氏之辯論、均與其主張大相逕庭、於是就政治社會法律二端、痛論其非、一、以前人民犯罪、多因政治不良、本黨之所以革命者、端在推翻軍閥時代之不良政治、現革命既已成功、自應一秉革命政治之手腕、一律釋放不良政治時代所判決之罪犯、二、民國十八年來內戰不息、災患頻仍、以致社會不寧、生計困難、人民迫不得已、以致犯罪、此實社會壓迫所致、罪犯本身之罪過尚少、故應施行大赦以示寬大、三、就法律而論、本革命既已推翻軍閥時代之政治、亦應推翻軍閥時代之司法、且革命同志、在軍閥時代因秘密工作、而遭不幸、至今猶在獄中者不可勝數、而一切反革命固仍逍遙法外、未遭監禁也、總之、現在革命告成、且總理奉安在即、舉行大赦、實爲最適當之時期也、

▲……陳長衡痛駁焦氏　陳氏云、大赦一事、實利少害多、至焦氏所舉之三端、理由更不充足、（一）若云因昔日之政治不良而大赦者、則現在之政治、固仍未達良善之境也、若云政治不良時代之罪犯、應當赦免、則一似政治不良之時代、即不能判決犯人之罪矣、政治既已不良、尚欲寬弛法律、則社會紛亂、將不知伊於胡底也、（二）若云社會不良而應大赦、尤無理由、須知社會是有傳染性的、若不將社會上惡劣份子、與社會隔離、則一傳十、十傳百、社會上不良份子、將愈變愈多、而社會將更不良矣、（三）再就法律而論、現在訓政開始、當厲行法治、若遽施行大赦、必啟人看輕法律之心理、損失之大、尤非想象所能及也、

▲……衛挺生另有主張　衛氏云、大赦固所贊同、範圍却應規定、所謂罪犯可分二種、一曰國事犯、一曰私事犯、對於國事犯、個人主張除反革命外、均可赦免、至私事犯、則按新舊刑律不同之處而定、凡舊刑律判爲有罪、新刑律判爲無罪、或可減罪者、均可赦免、至云一概赦免、其弊害固不可設想也、

▲……劉盥訓更進一層　劉氏云、罪犯發生不外生計壓迫、教育不良之故、且中國政治黑暗、政權握於少數人之手、軍閥官僚、土豪劣紳、擅作威福、少逆其意、即遭禁錮、冤獄輕重、到處皆是、罪犯之眞有罪過者、僅十之二三、大赦非封建思想、總理在廣東時、亦曾施行大赦、所以感化人心也、至反革命及罪大惡極者、當然作爲例外、不能赦免、如此則人民自然不敢再走反革命之途、不作大惡極之事矣、

▲……陶玄主整理刑律　陶女士云、革命是革除腐敗之政治、而非革去犯人之罪惡、皇帝時代、以國爲家、隨心所欲、故有大赦之事、民國乃國民之國也、犯罪者或妨公安或損私人、均係國民之公敵、治罪之不暇、遑論大赦、至云按新舊刑律不同之處、以定赦免之標準、亦不盡善、蓋新舊刑律不同之處、則加以整理可也、應減者減之、無罪者釋之、固無所謂赦免、更無所謂大赦也、

▲……休息後再接再厲　辯論至此、胡院長以歷時已久、遂宣告休息十分鐘、各委員在休憩內、猶談笑風生、辯論不休、而胡院長亦鼓其如簧之舌、滔滔然申述其個人之意見、鐘聲一鳴、辯論復起、

▲……王用賓首先發言　王用賓首先發言云、大赦案之立腳點、在政治不在法律、革命之動機、在解除人民之痛苦、獄中罪人亦係國民之一部分、何以不能享受此幸福、故依革命的立場而論、大赦實爲應做之事、總理向以博愛寬大爲懷、故生前亦曾施行大赦、且國民政府組織法中、亦有「立法院有議決大赦之權」一條、是則原則上固承認大赦也、現在革命告成、總理奉安在即、實有大赦最適當之時期、至云大赦後、恐犯人有尋仇報復之舉動、是直杞人憂天、蓋犯人若有此種舉動、則法律仍將科罪、且有明文規定不赦其昔日所犯之罪也、

▲……張志偉再退詞鋒　張氏云、若謂大赦係博愛寬大者應有之舉動、則犯罪者固蒙其恩矣、其如犯罪者之對方何、犯罪者雖蒙其恩、但良善者復受其擾、是仍不平等也、再者今後之政治、是否立即可以達到良善之境、若云不能、則今後之犯罪者是否再赦、若然則一赦再赦、赦無窮期、可無須乎司法及監獄矣、至云本黨同志在軍閥時代、因秘密工作、至今仍被幽禁者、則可查明釋放、此種同志、余等根本不認其爲有罪、無罪者稱爲釋放、與赦免之意義、固迥然不同也、

▲……胡院長糾正範圍　胡院長以各委員之言詞、略有越出範圍者、當即加以糾正云、觀各委員之言論、有根本反對大赦一事者、是則有越範圍、國民政府組織法有立法院有議決大赦之權一條、是則明明承認大赦爲可行之事也、若云根本反對大赦、則無異反對國府組織法矣、故吾人所應討論者、不在根本應否大赦、而在現在是否大赦之適當時期、現在施行大赦、利害若何云、

▲……孫鏡亞最後陳詞　孫氏云、大赦決非封建思想、總理曾行大赦歐美各國之憲法、亦有大赦之規定、故根本反對大赦、實無理由、須知監獄中之罪人、未必個個有罪、而有罪者固未曾個個在監獄中也、曹錕、吳佩孚、張宗昌、褚玉璞輩、罪大惡極、至今仍逍遙法外、而忠實同志、陷於獄中者、不知多少、且罪人出獄、其在必盡爲尋仇報復之輩、未在獄中、深自懺悔者、亦非少數、現在總理奉安在即、爲紀念總理、顯示本黨寬大計、舉行大赦、實最適當之時期也、

▲……胡院長宣告停會　辯論至此、已近正午、胡院長當即宣告、謂本案關係重大、應平心靜氣、慎重討論、留待下次繼續討論、於是一場雄辯、暫告結束、赦耶否耶、須俟十八日二十五次會議決定矣、

美人國外投資額

一百五十六萬萬金元

經濟家溫克勒博士調查報告

【十一日紐約電】據著名經濟家溫克勒博士調查、美人投資國外總額、已達一百五十六萬萬金元之鉅、當歐戰前祇有二十六萬萬金元、且在此時期中、又償還大部份外債數亦不少、蓋僅一九二八年一年間、國外投資已達二十萬零九千六百萬金元、比上年度、又增二千四百萬、是年投資德國者共三萬八千八百四十萬金元、內四千一百二十五萬爲市公債、餘皆投資私人事業、

美國潘興將軍

將爲駐法大使

【華盛頓五月十三日電】據此間所得報告、歐戰時美國在法之派遣軍總司令潘興、業已委任爲美國駐法大使、以繼米郎夏立克之任、緣夏氏已於前數週在法病故云、

歐行指南

由北平經蘇俄至柏林

【柏林通信】記者於民國十年夏、曾由海道來柏林、學習強電工程、十七年夏、在柏林高工畢業、即歸國參觀各處工廠、十八年四月一日、由北平動身、道經東三省、蘇俄波蘭各地、又來柏林、入西門子工廠、任實習工程師之職、茲將護照手續、車票價目、及沿路情形、分寫於次、非云公世、不過將耳聞目見、報告大衆、以供由陸路來歐者之參觀、

（一）護照手續　我由北平來柏林、在預備行裝時期、首先應辦的事件、就是各國護照、現在外交部南遷、辦理中國護照、每份護照、須到天津河北交涉署、內有印花稅費、合中洋五元、出國者須將姓名年歲籍貫、報告交涉署、並須交本人像片四張、學生出國、應將其文憑、呈署檢驗、兩日內、中國護照、即可辦到、帶眷出國無須另辦護照、至於其他各國簽字手續、或在北平各國公使館、或在天津各領事館、均可進行、我在北平、先到德國使館、簽照手續、極爲簡易、半小時內、即可辦完、手續費合中洋兩元六角、在俄國使館、簽字手續、有點麻煩、出國者、須到該館或到駐平外交檔案保管處先領履歷紙三張、將姓名年齡籍貫及經俄時日等、填寫明白、並貼本人照片三張、交付俄館（夫婦同照者須填履歷紙六張、交照片六張）同時應報告出國日期、如無熟人介紹、簽照期限、至少在四日以上、手續費合中洋六元五角、夫婦同一護照者用費多加一倍、俄館員在照上證明、自簽照日起、領照者須于兩週內、離開俄境、波蘭在我國、無正式使館、哈爾濱地方、有該國領事館一所、簽字手續、即在該處辦理、半小時內就可完竣、無須另交照片、簽照費合中洋七元四角（夫婦同照者、不另加價）總算起來、由陸路來德國者、共須護照費、中洋二十一元五角、

（二）應備的行裝　除了簽照以外、就是整備行裝、這個問題、是要留洋的學生、因爲不知國外習慣、所帶衣物、應多應少、多半是不明眞相的、來外國讀書、因環境關係、以穿西服爲最適當、德國天氣、到了我國盛夏時候、德人仍可着春日呢衣、冬日氣候、雖寒暖不定、不過因爲大西洋暖潮的補助、往往不如我國東三省之寒冷、所以德人的秋衣、到了冬天、仍可着用、不過外出時、另須穿大衣一件、我們置衣服時、須夏天西服一件、春秋呢衣、可帶三四套、但衣色不可過淡、秋冬大衣、宜各置一件、中國袂袍、不妨取一件、以便到了德國、在房內用、在外埠[illegible]、[illegible]均由房主備辦、毛毯一領、是在路上必需的物件、萬不可缺少的毛毯價格、以在哈爾濱爲最便宜、出國者可到該埠置辦、每領上等毛毯合中洋二十八元、至於零星物件、如手絹、襪子、毛巾等、在德國購置、價錢過高、可酌量所用多寡、在中國購買、中國出產品、如茶絲綉貨、瑯瑯瓷器、可酌量帶取、到了德國、贈送德人、無不歡迎我們、在西伯利亞、或到飯車、用飯、或在站台上、買零星小吃、多不適口味、所以出國諸位、可在中國、將心愛的罐頭食品、多買一點、以免在路上叫苦、在蘇俄各站、站站有開水、管口粗、我們除帶暖水壺外、可另購一個帶把水壺、壺口直徑、至小須三寸、以便在西伯利亞車上、携水之用、出國所帶皮箱、不可過大、普通皮箱、長二尺五寸、寬一尺五寸、高八寸、此等皮箱、可帶兩個、再帶中號手提包一個、用以放置零星品件、至於備裝用費、多寡不等、留學生置裝費、至少須中洋二百五十元、西服還也不過是一個大概預算、俾預備歐者、有所參考而已、

（三）購買車票地點及價目　我這次來德國、同行四人、都乘是三等車、所以下面寫的票價、是三等車的價目、要乘二等車來歐者、票價約加一倍、請讀者注意、由北平來柏林、買長途車票、可在北平、亦可在哈爾濱、我們要從北平通濟隆買三等車票、每人大約需中洋二百六十元、要到了哈爾濱再買三等通票、所需票價、分列於次、

由北平至瀋陽票價約合中洋十三元二角（平奉路線）

由瀋陽至長春票價約合中洋六元（南滿路線）

由長春至哈爾濱票價約合中洋五元（帶睡鋪）（中東路線）

由哈爾濱直至柏林票價約合中洋一百六十七元三角（帶睡鋪）

由北平至柏林共需中洋一百九十一元五角

由上表推算、在北平與在哈爾濱買通票、相差七十餘元、所以出國者買通票以到哈埠爲最合算、四歲以下之幼童、要是不獨佔座位、免費乘車、四歲以上、十歲以下的幼童、以及四歲以下獨佔座位的幼童、在蘇俄鐵路乘車、所需票價合成票價四分之一、在其餘鐵路上票費減半、此次來德、八歲小女、與我同行、共用車票費、直到柏林、約合中洋五十四元、在哈爾濱買長途車票、有好幾個公司、最著名的公司、是萬國公司、與中東鐵路售票處兩所、均在哈埠道裡、我等通票、係購於中東鐵路售票處、由哈爾濱至滿洲里、再由滿洲里換車直至俄波界地、車上均有睡舖、惟由波蘭至柏林、共須一天一夜功夫、三等旅客苦無臥鋪、稍覺痛苦耳（未完）

京奉鐵路管理局車務處廣告

由營口至皇姑屯南滿站瀋陽城站瀋陽東站來往三等客票每[illegible]至皇姑屯南滿站瀋陽城站瀋陽東站往返之三等客票價恢復從前辦法每張收大洋二元由營口田莊台大窪三站至皇姑屯瀋陽城站瀋陽東站之三四五等貨物及塑胁整車運價除精鹽外改定每十噸收運費三十元此佈

所主任凡有欲買本報及刊登廣告者逕請向劉君接洽可也

楊雲史徵求東三省山川古蹟實業物產

建築各種照片

兩個青白旗下的共同奮鬭者

歸功其康健於韋廉士紅色補丸

時代有變遷政制有更迭惟人身康健之要素—即良好之血液—乃亘古而不易此所以韋廉士紅色補丸入華四十餘年雖歷經政變而常保其補血健腦之令名即新舊人民亦繼續其同聲之贊頌最近南京三十三軍司令部後方醫務主任朱逸農少校以及中央陸軍軍官學校秘書羅叔佩先生均由斯丸增進其康健之要素先後來札稱頌其功能朱君之言曰在革命奮鬭時期前方同志爲主義而犧牲固然辛苦即吾輩後方服務晝夜工作亦甚煩勞此鄙人勞神乏力的緣故後因便利服用韋廉士紅色補丸果覺神效非常精强力壯尙望同志勿以斯丸平常視之也

羅君之言曰鄙人供職中央陸軍軍官學校秘書因事務煩冗遂致身弱食減頭目暈眩友人介紹服用韋廉士紅色補丸即覺食量日增宿疾盡去厥功甚偉鄙人受賜多矣韋廉士紅色補丸之能轉弱爲强調經種子者全在其功能創設人生康健之要素凡患血薄氣衰腦被胃弱諸虛百損未老先衰瘋濕骨痛以及婦科各症一試之下便知其功效如神但韋廉士醫生紅色補丸各藥房均有代售或直向上海江西路六十號韋廉士醫生藥局函購每瓶一元五角六瓶八元郵力在內郵票收用

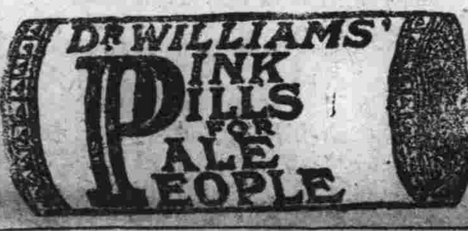

三年卅次

未用嬰孩自己藥片以前此兒患病如是常令則康健活潑矣

廣東中山中明亭楊右玉書來示云「小兒裔昌出世未幾口頸生泡予投以嬰孩自己藥片數劑即痊愈數月後又患熱病因誤服他藥幾至喪命乃重服嬰孩自己藥片連下黑糞數次得以漸愈自此凡遇便閉善嘔腹瀉等症一服此片無不見效今彼年齡三歲

總計患病有卅次之多而得康强活潑者皆此藥片之賜也嬰孩自己藥片每一瓶六角每六瓶三元遠東總發行韋廉士醫生藥局上海江西路六十號各埠藥房均有出售或直向本局郵購郵力在內郵票收用

兜安氏馳名藥膏

二姝孰美

左二姝爲姐妹花皖示華育惟妹顏患有小瘡一時不能與其姐比美爲憾

此膏主搽一切皮病瘡瘍有特殊效驗凡患疹癬疥瘋熱瘤濕疹爛腿凍瘃蝨交花柳梅毒痔瘡漆瘡及一切無名腫毒若搽此膏無有不愈者也

請看

●吉田洋行製造膠皮底各式中國鞋●

老頭牌 膠皮底鞋

朋友牌 膠皮底襪子

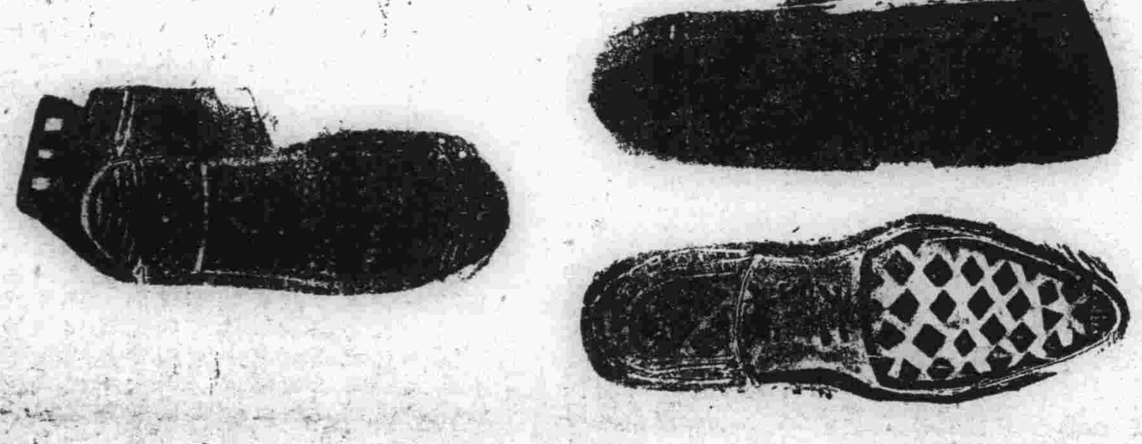

注意謹防假冒

此品出現於市場受了江湖大讚獎本廠主任今自申津特請名師都造歸蹊專選最高頂上材料可是望君多注意僞造奸商發賣行購買之時留神看老頭商標上邊詳

●特長●

價錢低廉而且堅固

膠底襪不畏水泥

夏用鞋襪不能反熱

樣式最好不能反濕

無論男女均可購用

招聘本城外埠代理函索章程即時寄去無不歡迎

吉田洋行奉天支店

奉天十間房路北

本行撫順西五條通

麥風葉嫩鳥語花香紳士淑女到處遊人是即踏青最好時期也況値氣候溫和心神俱爽此際或登高而望遠或策杖以郊遊旅行携仁丹爲伴侶物既增愉快復添雅趣并可護身無恙居家置仁丹作常備藥有益衛生老少納福并能驅疾治疾伏望

各界諸公趁此清和時節人心爽快之時機多備仁丹有病則藥到病除無病則精神百倍仁丹眞旅行必帶之至寶居家不可須臾離之聖藥也

格言 動則思禮行則思義（左傳）

主効

中暑傷寒 腹痛吐瀉

頭痛目眩 食積不消

精神鬱結 虛弱貧血

水土不服 時行疫疾

仁丹價目

小包 五分

中包 一角

加大包 五角

特大包（贈盒） 七角

天…公司 商埠…

承 各工藝廠全體設廠兵工廠

劉殿臣爲黑山縣牛莊門代銷處主任所有該地各界人士如欲訂閱本報或刊登廣告均請就近與劉君接洽可也 本社經理部啟

爲盼 資推銷而便閱者如有願意擔任者請即來函接洽 本社經理部啟

委湯原代銷處主任啟事
茲委陳正儒爲湯原代銷處主任所有該地各界人士如欲訂閱本報或刊登廣告等事均請就近與陳君接洽可也 本社經理部啟

英國總選舉及其政局（一）

選舉形勢之烏瞰

保守黨過去之政績平常 補缺選舉以勞働黨有利 自由黨抱破釜沉舟決心

英國之總選舉、經定於五月三十日舉行、自一九二四年以來掌握政權之保守黨、亦咸有訴諸國民信賴之必要、英國政界、於此四年中、可謂自二十世紀以來、空前未有之平穩、至其事業之良否與善惡、此爲另一問題、姑勿計論、然保守黨政府、在此四年之中、亦已實行不少建設的方案矣、大戰後之善後、現已略經完成、至於政治方面亦無重大問題、故此次之總選舉或無如前三次之大變動、亦未可料、此次之政戰、從一面觀之、英國政界因爲尙維持小選舉區制度故小政黨將陷於不利地位、而在另一方面則第三黨之自由黨有逐漸趨於凋落之勢、故此次總選舉、自由黨議席之爲勞働黨奪取者、究達何種程度、其勢力將行減少、抑竟喪失其第三黨之地位、此則大有研究之必要也、保守黨此次總選舉結果、萬一不能得過半數或多數黨之成績、而至於失敗、然日後尙有捲土重來之希望、故自由黨之失敗則爲永久之失敗、而其首領雷德喬治之政治的生命亦將有不堪設想之虞也、是以該黨於今次選舉最爲熱心、而抱破釜沉舟之志者、實不爲無因、至其黨內之內訌、自前首領愛斯葵死後、該黨黨員、殆皆擁護雷德喬治、而沙莊施門退出政界、出爲印度政治狀態調查委員會會長後、內訌程度、益爲減少、然黨內亦尙未能統一、如冷施孟一派、迄今尙不甘受雷德喬治之指揮、所幸者、即一般候補者、多集雷德喬治之下、表示休戚與共之概、故自由黨之將來、或不致再有暴露其內部不統一之狀態矣、

（二）

自由黨統一以來於過去四年間、每遇補缺選舉、必爭議席、蓋此種競爭雖云補缺戰、實乃總選舉之準備戰也、茲就將其獲得之總票數言之、其勢力誠有不容忽視也者、按補缺選舉次數、計六十三次、其中二次幷無競爭、而於競爭之六十一次、自由黨候補者計達五十九名、就獲得票數而言、保守黨候補者五十八名、投票數計六十三萬餘、勞働黨候補者五十六名、票數計五十六萬七千餘、至於自由黨、則得四十四萬七千餘由此觀之、故自由黨、在民間之勢力對於保守黨及勞働黨、最少亦能保持三與二之比例、然因英國採取小選舉區度制故該黨議席、雖四年長期間之奮鬥然結果亦僅增兩位而已、據此以觀、則將來在總選舉場中、該黨亦難預期有良好之結果也、該黨因既絕無多數黨之希望、故唯有希望他二大黨亦不得過半數而回復如一九二三年之狀況而已、

補缺選舉、亦未必可爲總選舉之標準、因普通補缺選舉未能引起一般之興味、故棄權者幾達十分之三、而棄權者又多屬保守黨與自由黨、於地方政戰而論、勞働黨、確佔優勝、蓋有權選舉、而於政治無興味者、實以中產階級之爲多、此爲其主要原因、然而每次補缺戰、勞働黨進攻、保守黨、縱有破竹之勢、在平時既然如此、故於將來在總選舉政戰場中保守黨欲求勝利、亦頗不易易、此次選舉、候補者之平均票數、保守黨爲十萬零八百七十三、自由黨爲七千五百九十票、勞働黨則爲十萬零一百四十一票此外保守黨有兩議席純無競爭而得者、惟就事定上言、保守黨平均票數雖較各黨爲多、然對於勞働黨之進出而言、則寔形退步也、

一九二四年之總選舉保守黨曾得意外之良好結果但此結果已不足引爲今日之標準、保守黨於四年之期間、雖僅減少十五議席然將來究竟能否保持四百議席、實一疑問、

蓋保守黨自施政以來、殊無多大政績、閣員中除財政部長以外多爲平凡人物、即穩健之泰晤士報、二年前亦曾有主張改組內閣之論調、該內閣之平凡既可知之矣然而一蓮托生主義之波爾痕維茵不能以果斷以博人望而臨總選舉也、

暹羅如何修改不平等條約【一】

喪失關法兩權原因

最初觀念以爲兩便

歐洲自發生實業革命之後、歐洲各國、夙有企圖東方商業之野心、復因機器之發明、出貨之日增、不得不亟闢新市場、以廣其推銷、於是東亞各國、遂成列强商戰之區、歐亞國際間、乃有所謂商約之訂立、一方面開放商埠、以便貨物進口、一方面仿行土耳其約款制度（Turkish Capitulations）使西商在遠東享受治外法權、初不料此種新制度、在遠東近代歷史上七十五年中、竟成爲一最難解決之問題、暹羅亦不能免此潮流之波及、初英商由印度而至緬甸、由緬甸而至暹羅、深知暹羅爲一富饒之邦、而國人猶在迷夢未醒之中、於一八五五年始與暹王訂約、此爲領事裁判權在暹之始、按斯時暹羅法律、不准外人在暹置產、或永久居住、一八二六年暹英條約中、並載明暹羅當局有不准英商在暹居住之權（註三）、一八五五年約、始改此種規定、並載明英國人民之來暹者、暹政府應負保護人扶助之責、使其能安居經商、不受暹人之虐待、或傷害、英國人民在暹各口岸、自由經商之權、在暹京盤谷、或其他規定地點、英國人民、可永久居住及購地起屋、上列三項之外、尙有更較重要之二款項、一爲領事裁判權、一八二六年條約內有載有「所有一切爭執、均須按當地法律解決」一項、至一八五五年約、復將前約修改、有「暹英人民如有爭執應由英領事與暹官廳會同審理、如爲刑事犯之、爲英人方面者、由英領事按照英國法律懲辦之、如爲暹人方面者、則由暹官廳按暹法懲辦之、英領事不得干預暹人與暹人間之案件、反之暹官廳亦不得干預英人與英人間之案件、」一爲關稅問題、暹羅進口稅之增加、足以阻礙英人在暹之商業、所以該約第八條載明、任何貨物、其進口稅率、不得過值百抽三、並規定暹羅出口貨物、稅額、須按本約內所附之出口及內地稅率表徵收、以上二款、在翌年之補充條約內、更有詳細之說明、一八五五年約第二條有「所有一切刑事案件若雙方均爲英人或僅被告爲英人則由英領事單獨審判若雙方均係暹人、或被告爲暹人、則由暹官廳單獨審判」、「所有一切民事若雙方均係英人、或僅被告爲英人、則由英領事單獨審判、若雙方均係暹人、或僅被告爲暹人、則由暹官廳單獨審判」、「英國人民之自身以及其房屋土地船隻、及其他財產、暹人不許强佔或傷害或用任何行爲干涉之」、

當訂立該項條約之時、無有能知將來暹羅內外政策之發展、處處受其牽掣者、暹政府初以爲少數英商、倘由其本國領事、按其本國慣用之法律審理、亦爲兩便之事、又以爲未臻發達之國家、徵收值百抽三之進口稅、已敷國家之開支、故該片面條約、貿然與之訂立、且無時間上之限制、非經雙方同意、不能修改、禍機早伏於此、而暹人猶懵然無之覺也、惡端既開、乘涎繼起、其他各國、乃有與英國同樣之要求、數年之內、暹羅遂爲各國條約所包圍、一八五六年繼訂美約法約、一八五八年訂立丹約、一八五九年訂立葡約、一八六〇年訂立荷約、一八六二年訂立德約、一八六八年訂立瑞典挪威比、意四約、一八六九年訂立奧約、一八七〇年訂立西約、各約雖文字不同、而在享治外法權則一、美約文字、參照一八五五年之英約、葡約內更載明「葡暹人民間之一切案件、應由葡領事與暹官廳會同審理、和平解決、萬一不能、則民事按敗訴人之國籍、分別由葡領事或暹官廳依本國法律審判、凡暹人間之案件、葡領事不得干預、反之葡人間之案件、暹官廳亦不得干預惟葡犯之由當地官廳監禁及移交領事懲辦或引渡澳門審理者、不在此例、意約內亦載明「意暹人民間之一切爭執、須由外交代表或由領事與暹官廳會同解決、刑事案件之被告如爲意人應由使領館人員裁判、如被告爲暹人、則由暹官廳裁判凡暹人間之交涉、使領館不得干預、反之意人間之爭執、暹官廳亦不得干預」、以上各國條約、除訂明享受領判權之外、更有如英約所訂之關稅規定、限制暹邏進口稅率、不得超過值百抽三、至若條約之期限、亦無一定、

瑞士立憲政治之特色

(5) 人民投票

人民投票之由來
人民投票之作用
人民投票之種數

Referentum之召集在下列二種原因行之其一關係於聯邦憲法之事件即改正憲法是也其次則出於一定人數人民之要求惟其人數之多寡在聯邦內之各州、由各州自定之若在聯邦或八州以上、或三萬人以上之要求、由政府召集之、故政府提出之議案、雖通過於上下兩院、即令上下兩院、全場一致通過、亦不能作爲法律、須在一定期間之（六十日）內視人民有無反對然後方可決定若無若有人出而反對時政府可在一定豫告期間在官報上召集Referendum 其召集日期須擇在星期日以便人民到會、設於Referentum之結果、被其否決、則無論其爲法律案、或爲條約、均屬失效、大戰後、瑞士締結之沙波自由地帶問題、爲巴黎講和會議以來之懸案、兩國締結條約聲明保留批准、法國雖已批准、瑞士亦經上下兩院通過終被Referentum否決、法國大憤、亦無可如何、其一例也故Referendum爲人民行使最高之主權爲瑞士聯邦最高之權力、政府議會亦莫如之何也、

inruiatire亦人民投票之一種、爲人民直接參與立法行政之權利、在此種辦法之下、無論憲法的立法的、或行政的案件、苟有一定數目的人民提議、再加以一定的人民贊成即可舉行人民之投票也故inrtiatire有時與Referendum相似、但inrtiatire以人民爲主動而Referendum、則以人民爲被動、換言之即Referendum所執行之案件、須先經議會之通過、若議會既已否決之問題、則不必再交、人民舉行Referendum、以議其可否是也、至initiatire則反是、無論議會議及與否、人民均可自由提議以修正法律、及改正或新立法案、故Referendum、對於人民所有Referendum之權利、無所增減、而inrtiatire之權利、則對於人民Referendum之權利、可得擴張或創始之、initiatire制度之下、不問其爲憲法事項、或立法事項、甚至行政事項、經過之決議案、有同等效力、成爲憲法之一部矣、惟在實際上、Initiatine之實行甚稀、蓋政府及議會、均常以人民之福祉安寧爲念、遇必要之時、自能提出議案、人民亦常由其代表、在議會提出之、但政府及議會、偶然逸出常軌以外、或陷於黨派之鬥爭、失其正當作用之時、人民乃用其最後之武器Initiatire以抑制政府或議會、以補偏救弊、作臨時緊急處置、故inrtiatire亦與Referendum相同、可爲人民及執政者之間、或人民及議會間之安全辦、爲豫防革命爆燃最良之制度也、（終）

世界各國石炭之產額

國別	一九一二年	一九一六年	一九二二年
美國	四七七	五三五	三七一
英國	二六五	二六〇	二五六
德國	一七五	一五九	一三〇
日本	二〇	二三	
法國	四一	二一	三一
比國	二三	一七	二一

丙寅公司 〔注意〕

請買呢絨綢緞布疋 可獲三大優點

△貨物眞 △花色新 △價格廉

現時居家必需之品

頭二三號

本公司新出品之雪花香質潔而潤香過于蘭芬芳馥郁滑而不膩塗之於面增妍兼治暗瘡爆折晦氣總紋實有返老還童之功無論男女悉皆合用本牌創製之雪花香 生髮油牙粉等品久蒙邦人仕女贊同請嘗試之方知其妙有批發者格外克己

總發行所營口先施公司
奉天總代理永吉祥

敝號不遺餘力現在大西邊門外開設分館定於十四日開幕除以上各項照常營業外並備有大轎車供僱並代運動家照相之用如蒙惠顧一月以內照表八扣又汽車部備有名廠七八座五人座大小汽車出貸並代客修理汽車機器各色新式電氣噴漆以及改裝式樣等特顧海上富有經驗之技師擔任一切工精價廉並立保單以昭信用謹啓
大西邊門外十一緯路二四三 電話一五七七

同澤食堂革新廣告

啟者敝食堂現收聘江北京飯店經理孫岐山經營一切孫岐山久在西洋及濱江一帶開辦飯店營業名譽素著程績殊佳茲來敝堂著手革新專辦西洋大菜午食飯一元二角五分晚飯一元五角隨便零吃特定酒席價錢格外公道所作各種食品純用歐法味道與常不同零餐酒筵無不盡善盡美在本地可稱獨一無二之家至於設備之雅潔招待之殷勤尤其餘事耳 各界諸公請來一嘗便知言之不謬也

同澤俱樂部食堂啓

美國福爾般N字煤油發動機器能帶動礦磨米磨麵磨能帶動水車水磅灌溉田園能在各製造廠帶動各種機器現已到津計分兩馬力三馬力六馬力十馬力十五馬力俱有現貨欲用物美價廉之發動機器請駕臨敝行或各地分銷處接洽爲盼

分行大西邊門外 電話一五三一
總行天津法界先農路 公懋洋行

東三省文藝編譯社徵稿啓事

敬啓者敝社爲發揚東北文藝學術起見、擬普遍的徵求各項稿件、計分學術、論著、譯述、調查、遊紀、詩詞、小說、雜俎各類、文言白話均可、酌量內容、或出專書、或在敝社文藝叢刊發表、一經登出、俱有獲得酬金、或奉贈本書之利益、倘希各界士女、不吝珠璣、錫以宏章、以光篇幅、不勝榮幸、

來件請寄大南門內青年會鄧君鵬秋收

不孝承重曾孫適成罪孽深重不自殞滅禍延

顯曾祖妣趙太夫人慟於民國十八年四月一日子時壽終內寢距生於道光戊申年三月初一日吉時享壽八十二歲不孝男德惠供職東北政務委員會聞疾歸侍與不孝男德斌親視含殮遵禮成服謹卜於陽陰歷五四月三二二十二日開弔五四月二三十一三日成主六四月二十一四日扶柩與

顯曾祖考福泉公合葬先塋哀此訃

聞

承重曾孫莫適成泣血稽顙
孤哀子德惠 德斌泣血稽首
喪居吉林雙城縣東南隅本宅

奉天白塔寺東街

奉天德慶增藥局

神效補天丹
專治先天不足後天虧損諸虛百損五勞七傷脾腎兩虧飲食無味四肢困倦筋骨酸軟面黃肌瘦咳嗽虛喘填精補髓腎囊潮濕常出虛汗長服種子暖丹田壯元陽滋補下元之神藥也每服三錢早晚空心淡鹽湯送下每斤現大洋三圓六角

蓯茸虎骨延壽酒
專治遠年近日腰酸疼痛半身不遂口眼歪斜左癱右瘓手足麻木兼治婦人經血不調乾血癆傷子宮寒冷久不受孕及一切虛弱之症並治老人之常服可以延年益壽眞有返老還童之功每服三錢早晚兩次空心服之每瓶大洋一元四角

房氏毓珣安神丸
此藥乃敝東家藏秘方別家妙發賣綿起另有仿單詳明不得血虧損夜不成寐心忙意亂神志不定記憶力薄恍惚善忘驚悸恐懼心焦聽耳明目潤肌膚化痰清三無能療咳乾和氣血添精神强陰壯陽延年益壽功效異難盡述誠濟世之良藥也男女老幼者可服用每服一丸空心白水送下每盒現大洋二元

神效加味二仙丹

夫傷風下血者乃大使出血故也因臟腑蘊積濕熱或毒風邪冒觸腸胃流熱氣血逆亂榮衛失調不能攝血歸原日久不愈元氣下陷面色痿黃不思飲食無論糞前糞後遠年近日服之無不神效每服一丸早晚空心開白水送下每丸現大洋二角

烏雞調經丸
專治婦女經脈不調超前錯後或多或少色如水黑血紫塊崩漏不止赤白帶下經前腹痛四肢無力經寒經閉滿腹積塊睡臥不安子宮寒冷久不受孕等症服之無不神效每服一丸開白水送下每盒現大洋三元

益母還魂丹
專治婦女久病體虛身腰腿疼痛赤白帶下面黃肌瘦心忙驚悸咳嗽氣短朝暮發熱臍腹疼痛胃弱經水不調超前錯後經色不正難產胞衣不下胎前產後一切之症眞女界之聖藥也常服此丹功莫大焉每服一丸黃酒送下

回陽化陰膏
此膏專治陰疽流注濃核石疽乳巖失榮橫痃瘰癧鼠瘡髮疽是皮色不變之惡核陰疽疔毒惡瘡魚口便毒等症並皆治之凡帖

此膏如瘡破口者能拔毒生肌未破口者內消立愈每兩現大洋二角五分

玉龍化積膏
專帖男婦腹腸疼痛諸般積聚逆氣不舒胸膈悶手足麻木以及氣積食積血積氣積小兒蟲積偏墜疝瘕瘀癖痞塊等症並皆治之帖之收效甚速每張現大洋四角

吹喉止咳散
此散專治咽喉腫痛喉風喉痺雙蛾乳蛾白喉紅腫喉上下口舌生瘡糜爛無論如何危險之症用竹管吹之一切如珠如珍俱毒質潰爛等傷之聖藥也立刻全愈濟世救危之聖藥也每錢現大洋三元

本號批發各種生熟藥材並專門躉賣各埠各城鎮均有代理處顧客自備在本埠工價平廉大西邊門外小西路口各省名茶及各種藥品總號延聘名醫每日上午內科各症下午診治外科每逢星期中國醫士特此聲明電話二九十號

籌備中之華北運動會

十九日開會抽籤　會場大致已竣工　運動員千餘名

第十四屆華北運動會籌備事項、業具端倪、初該會籌備委員會、原定本月十八日午後二時、在東宮街遼寧省教育會院內本籌備會舉行抽籤、以定各校運動次序先後、後以諸委員事務羈身、各校代表亦恐如期不能到齊、故經十六日常務委員會議決、改於本月十九日上午十時、藉星期之機會、舉行抽籤、地點仍在原處、屆期待至正午十二時、人員到齊、在教育會議事廳內、實行抽籤、計到場主席及委員、爲馬觀益凌、徐國祥、劉鳳竹、李靜澄、李樹棠、周守一、高惜冰、王文林、吳庭芝、張爲政、曲王捷先、臧啟芳、張守衛、劉永濱、姬振鐸、梁兆璜（姬代）王化一、魏樹桓、張乃曾等、各學校參加代表監視抽籤者、有遼寧省立第二初中李慶書、劉永濱、私立培英專門張觀鴻、省立第一商科高級中、劉鈞榮、小河沿醫大徐達夫、基督教神校張啟明、文會高中齊振興、省立第一師範楊鵬雲、省立第一女子工科職業學校張守衛、私立育才中學孫咸宜、省立第一工科吳庭芝、革升審院孫鳳桐、省立第二工科高中王化一、東北女子體育專門馬靜儀私立成城中學李科昌、中法中學趙儀林瀋陽縣立第四初中于祚周諸人、抽籤時首由常務委員劉鳳竹、起立致詞、略謂今日召集衆委員及各校代表出席、係辦理華北運動會抽籤事宜、以此次籌備之運動會、較普通運動會不同、即以參加人數而論、竟達千餘名之衆、已可證斯會盛大一斑、因此責任甚重、本籌備會遂分工執務、以期周密、此際報名日期業已截止、關於各校競賽之先後、絕對不能自主、現在衆委員及各校代表、均行在場、至抽籤如何進行、請競賽主席發表云云、次由競賽委員會主席王文林起立、發表意見、謂第一項、有學校用個人名義及初級部中級部的解釋、查報名簡章第六條、載有如己經離開學生生活、而服務社會者、祇能以個人名義加入、不得代表任何團體等語、現在凡以個人名義報初級部或中級部者、可否一律加入高級部、（衆委員等僉謂不可）第二項、學校網球組用個人名義、不能加入、因爲四月三十日有公開網球、所以用個人名義者、可以加入、公開網球組織單人組網球勝負如五個球組三個球、即得錦標、無須打完、並不拘雙單拍、如第一次負則不得再行加入第三項、抽籤各參加運動報名學校若干、即用若干枚籤、置於大筒內、每校報名者四人、每小筒內用四籤、球類比賽係五人至十一人、如五校加入網球、於五籤內備三枚白籤、某校抽得白籤、即第一日休息、個人籤代一組、共置六小筒、語畢、由常務委員會舉行抽籤、監視人在旁監視、午後二時許、始行畢事、至結果次序、容訪續誌、會場、自改在北陵東北大學後、每日工人努力工作頗爲積極、惟因本月雨水連綿、躭擱時間約滿一週、故未能早日工竣、現在全場用石輾完全軋平、大致一律工竣、日內即將由佈置委員會主席徐國祥、偕同佈置委員、安設網球隊球場、及分配賽跑界線、並由招待委員會主席李靜澄指定場內餐館營業所佔地、以便建築臨時營業所、省城各公私立中小學校參觀席、酌量人數多寡、亦由招待主席設立、約一週間全場即可井然齊成、場外尚闢土馬路四條、由市政公所派汽輾一架、帮助幾軋四五日內、即行修竣、來賓及運動員、往會場極爲便利、此次參加運動學校、達百十二校、現經註冊委員會綜計此百十二校內、所有男女運動員、共一千四百七十九名、實爲瀋陽罕聞之盛舉、此時省城各中小校非運動員亦爭欲蒞場參觀、於是由該校註明參觀人數、通知籌備會、以便設席招待、校外人聞此盛會、準備前往、參觀者亦不下六七千人、預計此次會場中來賓與運動員至場者、可達二萬人云、

教廳市公所商埠局　會擬審查戲劇書曲及活動影戲辦法

合組通俗游藝改進會　並擬取締通俗游藝規則

省政府前以活動影戲、於世道人心所關至鉅、其良者固可轉移風俗、其不良者往往流毒社會、東西各國、對於影片、例加審查、我國通俗教育機關、亦有審查影片之規定、無非爲補偏救弊、納民軌物起見、遼省活動影戲、流行未久、官府審查、尚欠周密、近來各劇場所演影戲、多有誨盜誨淫之片、浸潤濡染、影響殊多、特飭教育廳會同市政公所商埠局、參酌中外成規、審度本省情形、妥擬審查辦法、從嚴取締、該廳所局奉令後、即會同核擬、現己呈覆省府、略謂查活動影戲、屬於通俗教育範圍、擴而充之、即戲劇書曲等項、均於世道人心、所關至鉅、職廳局所會商、以爲欲端風化、正人心、不僅在取締活動影片、凡戲劇書曲等項、均應幷入辦理、方可補偏救弊、納民於軌物之中、惟審度本省情況、若僅消極取締、則游藝事業、必塞而不行、民衆失相當娛樂之場、逸居無教、惡心漸生、即使以改良之責、責之於營業者、彼輩爲知識及營業心理所限、恐所責亦未必有效、復經職廳局所會商、擬定合組一通俗游藝改進會、專以維持風紀、矯正人心、改進通俗游藝爲宗旨、其改進辦法、（一）組織改良戲曲研究會、（二）編輯各種通俗游藝出品、（三）設立改良戲曲傳習所或學校、（四）管理各種通俗游藝營業者、並發給會證及營業證、凡屬有傷風化、侮辱國體宣傳軌外思想者、均在取締之列、所有會中職員、概由廳所局三機關職員兼任、分設總務編審指導調查四部、每部又分若干股、以明系統、而清事權、並擬定會章二十二條、取締規則二十條、一俟奉令照准、即當着手組織、一面隨時遵則取締、總期於消極取締之中、推行積極改進之策、默化潛移、以導習俗於淳良之域等語、擬於下次省委會提出討論、表決施行云

公安局取締私運武器

規定詳細條例

省會公安局長白銘鎮氏、現以私造槍械私運武器情事、曾經明令禁止、乃查一般人民、日久懈生、仍多冒險僥試、希圖得利、既影響治安、且玩視禁令、茲特呈準管理處規定辦法、謹錄於下、一、爲取締私運武器起見、特訂定此條例、二、本條例於一般工廠匠人商民人等、均適用之、三、本條例所謂武器（獵槍不在例、）凡軍用槍砲彈藥、以及軍事各種利器均屬之、四、凡鐵工廠及商立工廠、匠人商民等、除在邊防司令部備案外、均絕對禁止製造武器、五、凡各工廠技匠、私運武器、未經呈准邊防司令部有案者、該主管人、應以私運軍火按律送部治罪、六、鐵工廠只准供奉本路製造、及修理機件之用、不准代軍隊及商民修製武器、倘有違犯、一經查出、准第五條第一項處理之、七、凡各軍隊及軍需機關、及民間洋商及民間工廠購買械彈時、事前須呈准邊防司令部、發給護照、方准定立合同、及運行、否則除將軍火沒收外、該主犯應由該以私運軍火論罪、八、民間工廠有經營修械事務者、須將機力或其機能、備具說帖、幷附保結、詣明官府、請予考查、經查明無訛後、呈報邊防司令部核准後、再行發給營業證書、九、凡工廠匠人等、對於武器獨出心裁、特別發明者、須佈具說明、以及圖樣、直呈經試驗認爲適用後、呈報邊防司令部核辦給獎、十、凡工廠匠人舖店等、依第八條之規定、領有證書開始營業者、每月總須造營業月報表、呈報于當地官府、以備考查、其表式如下之規定、一、槍支種類、二、鎗支號數、三、損壞程度、四、承修日期、五、物主姓名、住址職業、六、有無火印及槍照、七、本月共修若干、十一、凡承修鎗械、應以蓋有火印及有槍照者爲限、十二、違反第十條之規定、月報延期不報者、得適用下列之規定處罰之、一、罰金五十元至五百元、二、停止營業、十三、違反第十一條之規定者、得適用下列之規定處罰之、一、罰金現洋百元至千元、二、停止營業、三徒刑查明所修者、確係匪人槍械、按具情節輕重、處以四等以上、二等以下之徒刑、十四、本條例所訂取締各法、最低由縣署主持執行、十五、本條例與他種法則有牴觸時、仍適用本條例、十六、本條例有未盡處、得隨時由部命令修正之、十七、本條例自通令日施行、

▲▲▲

全省警務會議第二日（續）

（九）警察官吏違法被控案件、應即與辦理、並限期查覆案、（業科長提出）查各縣警察官吏、違法被控案件、日漸增多、雖由品格不齊、而督查不嚴、亦一大原因、各該局長爲親民之官、負考核之任、應如何妥速查辦、切實具覆、以盡職責、乃近核各該局查覆被控案件、多有瞻徇曲庇、含混具報者、甚有遲逾數月、隻字不覆者、長此敷衍、殊非整頓之道、若非嚴定辦法、何足以策進行、而儆玩忽、擬規定緊要普通兩種案件、限期查報如下、（一）緊要控案、凡本處明定限期令局直接查覆、或由縣轉飭查覆者、自奉到之日起、均應以日調查明確、據實呈覆、（二）普通控案、凡本處直接令查、或由縣轉飭查報者、自奉到文之日起、最遲亦不得逾二十日、總上各案、如有查報不實、故爲曲庇者、一經查覺、應受同樣處分、或因案情複雜、查報需時、必須事先聲敘理由、呈准展限、否則以違令論、予以相當懲處、似此辦法、有無窒碍、應請公決、

……討論……

……經過……

（洪視察長）各縣警察官吏違法被控、其長官大多數不願意徵人查出、因此如過有飭令查覆案件、就發生以下兩個毛病、（一）敷衍呈報、（二）報己請假或撤差、或謂業己逃逸、無法追查、此後如飭查經呈報無事、設復查時發覺、定即嚴懲、至關於撤差或請假者、應立時報出、否則不日己撤或倒寫日子呈報、一經查出、亦應受處分、（主席）當將原案及洪視察長所提意見、付表決、結果大多數通過、

（十）警察勦匪不得擾民案、（洪視察長提出）警察勦匪、本其職責、乃不肖官警、匪至則莫知所措、匪去則大事舖張、民有物品、視爲匪遺、匪有物品、據爲己有、或勒令供應、需索美食、其惡實較盜匪爲甚、人民遭盜匪之劫掠、更受警隊之騷擾、事之不平、莫此爲甚、嗣後警隊勦匪、不得稍有擾民行爲、如有違背、不惟帶隊官長、應即撤懲、該管局長、亦應受嚴重之懲戒處分、是否有當、應付公決、

……討論……

……經過……

（主席）起立說明己往在吉林勦匪事、謂民國九年、在吉林勦匪、百姓均不歡迎、究其原因、是土匪入村、尚與人民留一條道路、軍隊不然、所謂打不打不罵、秫米爲白面、梗米飯、百姓當然不歡迎、按實際說、中國稅率最輕、而人民反覺痛苦、外國稅重、而人民感覺快樂、這就是爲我國軍隊不爲人民打算、人民祇受着騷擾的苦痛、未得着保護的利益、所以人民納稅、雖輕仍然感受痛苦、若此後我們警察、及公安隊那種騷擾的毛病、切要免除、軍隊對於勦匪、（洪視察長）謂理由己由主席說明、惟此案尚涉到法律問題、就是關於贓物應隨案一同呈送、如果將贓物自己據爲有、即是侵佔罪、應受刑事處分、（鐵嶺于局長）、謂警察法最大處分、就是瀆職、僅僅撤差而已、如犯刑事條欵、始能移送法院、訊辦可否另擬一種警察懲戒法、（洪視察長）謂警察法、並不輕於其他行政法、且法律非普通機關所能制定、所以不能另定其他懲戒法、（主席）當將原案及洪視察長所提意見付表決、大多數通過、

（十一）公安機關對於人犯、不得虐待、及索費案、（洪視察長提出）查各縣警察、對於拘捕及訊問人犯、往往有殘虐行爲、甚至有將人犯毆打成傷者、不但有背職責、實構成刑事上之瀆職罪、並有對於人犯額外勒索飯費者、以上兩種行爲、法所不容、嗣後如有此稱行爲應即撤差送交法院、該管局長、怠於考查、或寬容不究者、應受嚴重之懲戒處分、是否有當、應付公決、

……討論……

……經過……

（洪視察長）謂現在刑法、係採證據主義、從前採用口供主義定案、以口供爲根據、現在既採證據主義、祇若能將犯罪證據偵查確鑿、即可定罪、固不以口供爲惟一根據、況刑訊早己通令禁止、故警察對於人犯、凌虐行爲、即犯瀆職罪、就是犯死罪的犯人、也不得動刑、至於收費、法有定規、如巧立名目、法外索費、即犯詐財罪、（主席）謂關於法定的省定的或處定的一切法令、務須一律切實遵辦、此次會議後、大家須（換腦子）、將來一切、定取嚴格的辦法、要不時派員赴各縣密查、各縣對於視察員、不得招待、如查出時、即一併重辦、務求以後一念之差、也不准有、當將全案付表決、大多數通過、

（十二）普設教養工廠、幷籌欵辦法案、（葉科長提出）查教養工廠、原爲收容游民、消弭匪患而設、洪經令飭各縣遵辦在案、現在改組均己就緒、清查遊民、爲預防危害要端、若不設法安置、終不能收除暴安良之效、惟查各縣已成立教養工廠者、四十二縣、因於經費未能舉辦者、尚有十餘縣、擬逐漸擴充、而期普設、關於籌欵一項、不外由地畝攤派及募捐辦法、究以何者爲宜、應請公決、

……討論……

……經過……

（主席）諮詢結果何縣未設、蓋平通遼瀋陽金川、岫岩鳳城本溪盤山等縣皆未設立、（主席）謂清外匪、即由公安隊勦捕、擇要駐防設卡、清內匪、即查捉游民、查行旅、凡無身家正業及無指證者、可送往教養工廠學藝、如此外匪進不來、內匪產不出、人民自能安居樂業、籌辦教養工廠、其經費不難籌措、惟現時開辦費、稍覺困難、但凡未設立各縣無論規模大小、歸局後務必趕速設法成立、（開原尹局長）本縣六年、共捉游民五百八十餘人、不放以後再提、恐難容下、（主席）若放時須呈處核准後、始得釋放、再本案應分兩項、（一）工廠之設立、屬於民政廳權限、（二）欵項是由地方上籌措、因各縣情形不同、所以回局須與縣長及當地士紳等妥爲核議、如研究出何項辦法、須呈處轉咨民政廳核准、當以原案付表決、全體通過、

○　○　○

教育部令　各省調查教育情形

遼寧教育廳昨奉國府教育部開、現爲調查各省教育情形計、擬調查各種教育情形、（甲）民衆教育類、例如（一）一般民衆學校、（二）農工商補習學校、（三）函授學校、（四）通俗教育館、（五）通俗書報社、（六）通俗講演所、（七）民衆等社、（八）巡廻文庫、（九）小說通社、（十）民衆識字運動等社、（乙）圖書館類、例如（一）普通圖書館、（二）專門圖書館、（三）通俗圖書館、（丙）博物館類、例如（一）普通博物館、自然物及科學儀器標本等、（二）歷史博物館、（三）革命博物館、（四）古物保存所、（五）衛生陳列等、（丁）美化教育類、例如（一）美術館、（二）公園、（三）電影、戲劇詞曲跳舞等、民衆娛樂機關、（關於此類訓練所傳習所等一併調查）（戊）公共體育類、例如（一）公共體育場、（二）體育館、（三）各種球房、（四）游泳池、（五）各類體育會等、（己）特殊性質之職業教育、例如（一）工藝傳習所、及藝徒學校、（二）工讀學校、（三）補習性質之職業學校、或職業補習科、（四）職業指導所、（五）職業教育團體等、（庚）特殊教育、例如（一）低能教育、（二）殘廢教育、（三）感化教育等、（辛）宗教教育、例如（一）廟產興辦之教育機關、（二）佛教研究會、（四）基督教、（五）天主教會社等、調查表內分、（一）名稱、（二）性質、（三）沿革、（四）事業範圍、（五）編制、（六）經費、（七）資產及設備、（八）屋舍、（九）學生、（十）會員、（十一）進行狀況、（十二）塡表年月、（十三）備考、（塡表須知）（一）復製本表時、須依照本表之闊度、（二）與該機關無關之項目當不可塡、（三）表中未列各項、可塡於備考欄內、（四）如有書冊附件、均須附錄一份、並註欄內、（五）如有附設機關、須另塡表、（六）數量均以阿拉伯字母表明之云、

東三省陸軍　軍牧場組織大綱

前東三省陸軍軍牧場擬具之組織大綱及編制表、經屯墾公署轉呈長官公署、開己批准備案、訓令由屯墾公署轉遼該場、及各附屬機關知照、茲將該場組織大綱披露於下【第一章】總則（第一條）、東三省陸軍軍牧場、依東北邊防軍司令長官命令組織成立、所有開辦經常臨時各費、統呈請東北邊防軍司令長官公署發給之、并由司令長官委任興安區屯墾公署督辦監督指揮之、（第二條）軍牧場地點設立興安區內適當地點設立之、擇遼源縣境、酌設分場、（第三條）軍牧場以繁殖軍馬、改良馬種爲專責、其他牧畜事業、亦得附帶經營之、所有經營詳細計畫、另行規定、呈經督辦轉請司令長官核准備案、施行之【第二章】組織及職權（第四條）、軍牧場設總辦一員、由東北邊防軍司令長官任命之、設場務主任一員、科長三員、技術部長一員、由督辦委派、並呈請司令長官加委、科員技師若干員、由總辦呈請督辦委任、其名額因事之繁簡臨時規定之、（第五條）總辦承司令長官之命令、並受督辦之監督指揮、總理全場事務、及考察規畫關於本場一切事宜、總辦爲謀場務之進行、得制定辦事細則、及一切規章、呈請督辦核准施行、但以不牴觸本大綱爲限、（第六條）場務主任承總辦之命、助理本場一切事宜、（第七條）本場科員及部長依據規章承場務主任之指揮、辦理各本科一切事宜、（第八條）本場設置各科、專司其職務如左、一、牧政科、專司改良馬種、及馬匹之衛生飼養、家畜之繁殖等事務、計分二股一部、第一股、管理軍馬家畜之繁殖、及改良事宜、第二股、管理關於醫療衛生蹄鐵及監督飼養等事項、技術部、管理配合品種、研究飼養方法、軍馬家畜改良、及醫療、及其他設計、與施行技術等事項、二、總務科、專司本場一切文牘庶務經理警備各事項、計分三股、第一股、管理來往文牘、及人馬一切表冊等事項、第二股、管理會計出納等各事項、第三股、管理夫役及節制警衛兵隊等各事項、【第三章】附則（第九條）、本大綱有未盡事宜、得隨時呈請修正之、（第十條）、本大綱呈經司令長官批准後施行、

墾殖委員會　歸併農鑛廳

本城大南關遼寧墾殖委員會、自成立以來、迄今數月、惟以該會事務簡單、無獨設機關之必要、乃近經該會委員長孫傳芳、委員鄒作華等、與東北當局磋商妥協實行歸併農鑛廳辦理一切、以省經費、該會現正在趕辦結束中云、

發放春季服裝

屯墾軍以天氣日暖、軍衣一項、自應更換、昨經屯墾公署由被服廠領到夾軍衣五六千元、及鞋襪等件、剩己交由各團軍需運赴防地發放矣、

請發大批屯墾費　准撥現洋百五十萬

興安區屯墾督辦鄒作華氏因本年度籌劃移民建設房舍橋梁、設立旅店、勘荒地、及軍墾機械料種等項、亦在需款、前經擬具預算書、呈請東北政務委員會、開己經核准、共允撥給現大洋一百五十萬元云、

官銀號督會辦更替　張振鷟辭職照准

東三省官銀號會辦張振鷟、昨向省政府呈辭會辦兼差、業予照准、遺缺己派荆有岩接充、至張財廳長則委兼官銀號督辦、均己正式發表云、

周局長　薦測量人員

洮索鐵路路線、去歲雖經測量、因時間關係、不過測其大概、茲土工既己招標、而各處地勢高低、橋梁河道、非精密測量、無從詳悉、特由鄭督辦函四洮路周培炳局長、借調四通工務段長張惟和、擔任測量、昨接覆函、謂張君因有重要工程、不能易以他人、特薦鄭洮工務段長梁強擔任、由四洮局支領原薪、測量畢、仍回原差、並飭該員逕赴洮南洮昂路局、與屯墾公署建設處長張遠澤接洽矣、

兒子打皮球　惹出父親的犯法事

無賴子佔了便宜

大西關熱鬧中街、住有王某者、以開小舖爲業、（係煙捲雜貨店）於月之十九日早九時許、該執事之幼子二人、在外打皮球玩耍、有對門之韓姓外甥某、年二十許、係無業遊民、以街巷各處窃物爲本能、某即將球用腳踢丟、二小孩與之理論、魏某即用拳腳大打而特打、將二子打傷甚重、後經其母外出、知某係對門韓家親戚、亦未如之何、而某竟大罵不休、繼又赴熱鬧街分所報告、該舖私賣不貼印花捲烟、警察即到該舖查看、見果有數盒未貼特稅、己將王某帶局罰辦矣、

爲丈夫納妾瘋癲　用木棒毒打婢女

一孤零女竈旁得寢　一家庭風波因納妾起

小北關住戶有郭姓婦者、性極嫉妬、以身體羸弱、半生無所出、其夫以香火無人繼續、遂有納妾之議、以爲傳後子女、非特對祖先可告無罪而自己老境亦可慰愉、乃商於婦、所以免家庭發生風波也、婦因子嗣關係重大、且爲夫置妾、可以助己生子亦堪慰晚年、遂極贊成、煩媒在外埠、聘一處子、及入門後、乃郭婦感覺丈夫納妾滋味、與以前理想之快樂、適得其反、腹內酸素、不時發作、每見妾與其夫談話、即豎眉怒目、從中譏言離間、日久積慮成疾、神經錯亂、每於午夜登墻下跳、亦不知懼、其夫睹狀、恐如此必生危險、乃派人監視其行動、婦偶外出、亦遣人隨其後、經中醫診治、似漸復原、日來不悉受何刺激、舊病復發、更甚於前、日間聽家內犬吠、謂係罵己、鄰近雞鳴亦謂咒我、怪像百種、不可勝道、家中有一婢、名喜兒、父母雙亡、孤零一身、在郭宅服務、備極慇懃、郭婦自患神經病後、見喜兒則打罵交加、笞楚罰跪、至四五小時不起、非經他人懇求、絕無寬恕、今更誣其夫、謂欲納喜兒爲妾、不將喜兒打成廢人不止、喜兒每夜均避匿灶旁、不敢就寢、每被婦尋獲、即拖出飽以木棒、親友以該婦如此虐待、恐喜兒難活、昨偷將喜兒送於小西邊門外、李宅暫居、以全喜兒之命云、誌之以見中國家庭中有如是者、

電話局　設申訴箱

瀋陽縣電話局、自康瑞符氏接任局長以來、對於整頓電政、不遺餘力、近又爲清除積弊、及各員工司機等、恐有刁難用戶情事、乃特在該局門首、設立申訴箱一個、以便各用戶有不平事宜、准投函申訴、惟上書「良心」二字、以警不肖之輩、有昧良挾嫌誣控、藉爲報復情事云、

第二小學　更換教員

【綏中】本邑東關第二小學教員史文元、於昨赴省、另有高就、校長李質文、以教員出缺、關係重要、未便久懸、於月之十五日、聘安墨慶霖到校任教、聞墨君畢業於師範講習科、學品兼優、執鞭數年、成績頗佳、此番到校、可爲該校兒童慶也、

高主任　檢查郵包

【小北河】本鎮稅捐分所主任袁嵩峋、頃奉遼中稅捐總局訓令、略謂郵包物件、經財政廳釐訂章程查照郵件價值百分之五收稅、該主任奉令後、即函郵局親自檢查來往郵包、以防偷漏而重稅收、即平日所有本鎮商民交易納稅者、該主任亦無不認真辦理、概不徇情、本鎮稅收、將來定有一番起色云

視察鄉校

【莊河】縣教育局學務委員、孫輯武氏、日前爲調查鄉校學務、辦理情形起見、特赴各村視察一切、以整頓教育、茲聞該氏己將各校視察完竣、於十日返局報告、稍事休憩、再赴他處勸學云、

本報各分社各報局均鑒、報費除交現大洋外、如以奉票繳欵、本社按收到之日當日行市折合（昨日行市）

小洋五十一元兌現洋一元

經理部啟

東三省官銀總號廣告

…及京津申各地均設有分號…

蓋平　遼源　公主嶺　山城鎮　開原驛　范家屯　北鎮　盤山　西安　海龍

本溪　台安　鳳城　錦西　西豐　海城　臨江　輝南　岫岩　洮南　黑山

錦縣　義縣　莊河　八面城　康平　安東縣　撫順　營口　四平街　鄭家屯　桓仁

▲乙押匯　辦理押匯各地點

驛　錦縣　安東　鐵嶺　四平街　海城　遼陽　新民　遼源　奉天　營口　開原　黑河　黑龍江　海拉爾　安達站　綏化

范家屯　大連　吉林　下九台　長春　哈爾濱道裡　哈爾濱道外　黑河　天

▲丙倉庫　設有倉庫各地點

奉天　營口　公主嶺　海城　長春　哈爾濱

上列地點如係…收費至於電匯手續不同…臨時商定免費…

（七）　第二千一百六十三號　己巳年四月十三日　星期二　東三省民報　中華民國十八年五月二十一日　奉天郵務管理局特准掛號立券之報紙

現大洋券免費通匯地點　奉天　營口　開原　公主嶺　四平街　鐵嶺　新民　遼源　遼陽　海城　通遼　錦縣　安東　范家屯　吉林　長春　延吉　哈爾濱道裡　哈爾濱道外　寧安　黑龍江　黑河　下九台　雙城　海拉爾　安達站　通化　興京　綏中　柳河　撫順　洮南　彰武　新立屯　法庫　新民　城內　雙城　綏化　呼蘭　昌黎縣　留守營　本哈爾濱現大洋券並得在上列各處匯兌京津申銀洋款項其匯水行市臨時商定

英美法之減債制度（上）

我國公債及各種借款、帶不生產性質者最多、至今尚無確定整理辦法、理財清政急務、固多、此亦其一也、茲述歐美各國減債制度、聊供留心理財者之參考云耳、

英國　減債制度戰後屢屢變更、現行者略可分為三、（一）預算內國債費中支出、（二）歲入餘剩金、（三）特別收入、一八七七年以後、每年自一般會計中、取出二千八百萬磅、作為確定國債費、又由此費中除去利子及管理費、餘剩者即償還國債元本、戰時中此法停止、一九二〇年一九二一年又復活、一九二二年停止、至一九二三年規定由確定國債費轉入之外、包括一九一四年來實施之戰時公債特別減債基金、每年以一定金額作為減債基金支出、此即包含舊基金之新減債基金法也、此法即統一各戰時公債特有之之減債基金法、三分國債費為利子辦理費及經費、各設科目、一九二三年以降、每年以五千萬磅為基金、一九二六年臨時增額為六千萬磅、一九二七年臨時增額為六千五百萬磅、一九二八年廢止此法、而復舊日一八七五之減債基金法、即每年支出定額國債費、一九二八年至一九二九年計算三億六千九百萬磅、一九二九度以後計算每年三億五千五百萬磅、其中除去公債利子及管理費、殘額即作減債基金、因每年可減五千萬左右之公債、且支出利子日少、公債元本償還率可隨之益多、據財政總長說明、謂「若此後繼續每年支出三億五千萬磅、利率雖不低至百分之四、五以下、五十年內可以償內外債租稅、」「亦不因之提高也」此外英國又以歲入餘剩金之全額（但限一九二七—二八之餘剩（金四百二十三萬及一九二八—二九年之餘剩金、入保留限目中以減輕地方稅、國庫貸金之收回、中國賠款、特別印花稅收入、海外領土戰時貸金收回之一部等、皆充償還國債費、英國公債表如左、（單位百萬磅）

年度	內債	外債	合計
一九一四	六四九	—	六四九
一九二〇	六、五九九	一、二七八	七、八七八
一九二一	六、四七二	一、一六一	七、六四三
一九二二	六、六五四	一、〇八九	七、七四三
一九二三	六、六八七	一、一五五	七、八四三
一九二四	六、六二一	一、一二五	七、七四七
一九二五	六、五九三	一、一二二	七、七一四
一九二六	六、五八〇	一、一一〇	七、六九一
一九二七	六、六一九	一、一〇一	七、七二一
一九二八	六、六一九	一、〇九五	七、七一四

美國　美國減債制度、自一八八一年之法律、皆以國庫餘剩金為減債基金、美國加入世界大戰之前日—一九一七年四月五日—、公債僅十二億八千萬美金、參加大戰即發行自由公債勝利自由公債等、一九一九竟達二百六十五億美金、戰後極力整理公債、其制度可大別為八、（一）準據第二自由公債法第十七條之規定、財政長官於戰爭終了、（一九二一年七月大總統公布決定）滿一年後隨時第二自由公債法及修正法所發行之公債、有買收權其償還基金由國庫支出、但不能超過適用一九一八年四月日發行之第二自由公債法所發公債證券總額二十分之一、本基金之運用至一九二二年七月二日終了、償還債額十八億七千六百萬美金、此後一九一九年三月三日、準據勝利自由公債法第六條、創設減債公債基金制度其目的在償還第一第二第三第四自由公債及勝利自由公債等至一九二〇年七月一日尚未償還之百九十五億八千萬美金及保護公債所有者之利益、除其恐懼不多低價賣換之心、而維持政府信用、本法亦決定繼續至上記各種公債償清時為止、其資金（一）每年自一般會計經常收入中移入、約二億五千四百萬美金、為確實費（二）對於製作預算之會計年度中、或由前年度之減債基金支出、買收或償還或因滿期而已償還之公債、在製作該預算之會計時、應付之利子作為附加金、美財政當局、預計一九二〇年七月一日當時未償還之自由公債勝利公債中、除合衆國政府所有之分以外、約百一億美金、二十年內可以償清、亦後每年皆償二億五千至三億美金、

墨西哥之幣制（二）

惟上述限制、僅為具文、多數之發行銀行仍然存在於各處、銀行券濫發之弊害不少減、利馬特氏（Jose Limantour）就任財政總長後、鑒於改良發券情形、有將現行法律、大加改正之事、即從事改正工作、該改正案於一八九六年提出、翌年三月十九日由政府公佈其中關於發券銀行券之規定、採用嚴重而有效之方法、即一方限制發行銀行券之發行額應以相當於資本之三倍為限、他方不得超過計額之二倍為限、與短期存款合計額之三倍為限、過發券銀行資本之三倍、必須遵守此項規定而發行之銀行券、始獲法律上賦與之強制通用力、更為獎勵信用通貨之流通普及起見、除從來發行額面百帕斯特爾、五百及千帕斯特爾之紙幣外、并准發行五帕斯特爾、十、二十、及五十帕斯特爾之小額紙幣、又為豫防各地以總行發行之銀行券向分行擠兌起見、復規定總行、發行之銀行券、必須持向總行兌現、至分行紙能應兌各該行自發銀行券此外更以法律規定、凡持向銀行貼現之商業票據、必須有二人之署名、且其期限最多應在六個月以內、準鞏固發券銀行之地位、各發券銀行、每月應將其貸借對照表及其庫存額、揭載於官報、俾一般民衆、獲有監督發券銀行之機會、同時更由財政總長任命銀行檢查官、以為實際的監督、每月作成檢查報告、并署名於流通之銀行券、以昭慎重、前項法律施行未久各地方發券銀行、處於同一環境之下、漸悟同業上便利甚多、而一旦意外事件發生、尤得互相扶助之益故銀行同業能互相連絡、至一八九九年二月、遂由巴黎聯合銀行、Pari[illegible]、德國銀行、布萊拜 Banque de Jinjon 大公司、Maison Bleichroeder 摩根銀行、紐約銀行、等之後援、組設墨西哥中央銀行、以為同業團結之中心機關、凡各地方銀行、各按一定之成數與式樣、購買新銀行之股票、股票為記名式、股票上明載之出資金額、除名銀行互相間外、不得為轉移買賣、以後如遇某一發券銀行、遭遇意外時、即由其他銀行醵出、相當於該入中央銀行資本五〇%、基金存意外銀行、惟各行醵出之救援資金、不得超過各該行資本之二〇%、前項醵出之資金、作為按照票面收回意外銀行銀行券之用、至意外銀行對各銀行醵出之金額及一切費用、則予以一二%之利息為酬、自地方銀行採取一致之步調以後、既於各自獨立之營業無損、而通貨信用之基礎、則因此鞏固而安定之、截至一九〇四年末、墨西哥計有三十四家地方發券銀行、其發行之銀行券證券及債券額、共達一億一千六百六十九萬五千帕斯特爾、金銀及其他之保證準備額共達七千二百五十五萬九千帕斯特爾云、（未完）

洋灰需要增加

據某方通信、朝鮮去年洋灰

工程街市水溝等一般建築界、其他貨物時有消長、惟洋灰一項日日增加、最近十年間增至六倍云東北之道路河川橋梁及他建築物等、需要洋灰日多、而國內出產甚少、大半仰給外國若興辦斯業前途大有可望、

大連輸出入日增
實業家請注意

大連為吾國輸出入主要港灣之一、茲列近來該港輸出入狀況、如左、

民國十三年	五、〇四五、三四一
十四年	五、四六六、六八六
十五年	五、七四三、三一三
十六年	六、六〇九、一六九
十七年	七、一一八、六九二

又以上表觀之可見日日增加、今二年來輸出輸入相比

十六年輸出量	六、六〇九、一六九
輸入量	一、〇七六、一四一
十七年輸出量	七、一一八、六九二
輸入量	一、三八〇、五三四

觀上表輸出輸入各有增加、然輸出率不過增加七分強、而輸入率則增至二成八分強、兩方未得平衡、足見近來東北消費日增、而生產未見如何發達、且輸出輸入操諸外人、輸出貨物、又多為土產、工業方面、除外人經營之部外、微微不振、長此以往、東北經濟權利、將完全喪失、可懼可怕、望我實業家多多注意、

消費量達十八萬六千八百七十三噸、較之前年增加三萬四千一百四十五噸、多用於水組合土木工程鐵道工程水力發電

日商擴張販路
先調查北滿商情

大連輸入組合擴張沿線內地販路、豫先計畫調查吉黑消費狀況、茲已定於本月二十四日午後九時出發、赴長春吉林哈爾濱昂昂溪齊齊哈爾洮南等地視察、由組合中各營業人員推薦視察員、其氏名如左、建築材料商（團長）莊國四郎、印刷業太田信三、家具商加藤玄一、藥材商竹內精一、家具商山葉龜五郎、圖書文具商小松島吉、洋服商莊晉一、絲房商鈴木芳太郎、洋服商鈴木彙重、輸出組合聯合會、松原梅吉、滿鐵商工課成田正彥、輸入組合三浦留四郎、

▲▲▲

排日影響
糖業已達窮境

據上海消息、該地排日氣勢尚未終熄、且日益深刻、日本商品蒙莫大打擊、就以糖業而論、濟南案解決後、可望緩和、砂糖買賣契約成立者甚多、約二十萬包、事實上排日未止、貨物銷行甚少、除租界內賣出二千包左右外、其他尚無買賣、輸入品之代價保險金倉庫費皆不能付、己達窮境、現在上海總量約三十餘萬包、若排貨繼續一二月、即入雨期若品質變壞、損失更大云、

日本對華貿易
三月輸出超過一千七百六十七萬

三月調查、日本對華各港貿易、其輸出總額三千七百六十二萬九千元、輸入總額一千九百九十五萬元、輸出超過一千七百六十七萬九千圓、自一月以來計算、輸出超過二千六百三十七萬四千元、此與去年同期相比、就各輸出入港灣而論、關東州增加二百二萬三千元、其對華北二百三十七萬元、其東北華東華南各港皆減少、（單位千元）

▲輸入	
東北	二、一五八
華北	三、五六六
華東	三、三三八
華南	九九一
關東州	九、八七九
香港	一二
合計	一九、九五〇
▲輸出	
東北	六、六二七
華北	七、二三五
華東	九、五一二
華南	四六
關東州	一〇、四〇九
香港	三、八一〇
合計	三七、六二九
輸出超過	一七、六七九

昨日錢市行情

奉票最低	
現洋一元	四十九元八角
日金一元	五十二元八角
奉票最高	
現洋一元	五十元〇八角
日金一元	五十三元八角
金票	
九角四分二厘	兌現洋一元

昨日糧行（現洋）

紅糧	一元二角
大麥	一元二角三分
小麥	一元九角
芝蔴	三元一角
蕎麥	一元一角五分
稗子	六角二分
黍子	二元二角
稻子	一元二角
黃豆	一元八角
合豆	一元四角
吉豆	二元四角
粳米	二元八角
蘇豆	二元六角
穗子	一元一角
青豆	二元
桃米	一元五角
蘇子	一元七角
小米	二元一角
江米	三元一角四分
菀豆	一元八角
糜米	一元八角
糜子	七角六分
稻米	三元三角
苞米	一元二角
黃米	一元八角
麩子	八角三分
谷子	一元　角
菉豆	一元五角
勝米	二元二角二分
小豆	一元六角
白豆	二元〇二分

（接六版）

豐源鐵工廠被封
因私造槍械通匪

【錦縣】東門外大馬路傍之豐源鐵工廠、有私造槍枝、賣與匪人情事、被地方官廳偵知查實後於月之十七日將該廠經理人侯某捕獲嚴訊、並查封工廠、停止其營業云、

農會改選會長
正會長王錫九　副會長趙紹軒

【開原】本邑縣農會長、早屆改選期限、屢次定期改選、只以到會人數過少、未能早日選出、乃於日前、假該會所、由縣政府派人監視、投票改選、結果得票最多者、為王錫九、當選為正會長、次多者為趙紹軒當選為副會長、聞該二氏、為本邑優秀份子、此次長理農會、當能有所改良也、

善政可風
縣府設納言箱

【蓋平】辛縣長到任以來、勤求治理、以興利除弊爲懷、惟恐所屬良莠不齊下情莫由上達之故、日前發出佈告、並設納言箱、於縣府門前、其匭上大書「辛縣長納言」、「納自己罪過之言」、「納依官府勢力在外招搖詐財之言」、「納假借官親鄉紳土豪村副魚肉鄉民之言」、「納窩濟通匪私運違禁物軍火之言」、一共五條、其興利除弊之政、為不可多得云、

郵包附加稅取消

【營口】海關徵收二五附加稅本年二月一日關稅自主實行稅率後、已經取消、惟所有郵局包裹附加稅之款、去歲二月份以前稅款、已經解清、十二月至本年二月共三個月之稅款、於本月十五日始行繳齊、派員解省、今後是項附加稅亦歸取消云、

評戲院將開演

【北鎮】邇來北邑因交通漸開放、居民旅客、日就繁密、有張某者、已於十三日請准政府、在小南門裡大佛寺前、購一評戲院、並請妥錦縣市某落子園、來北演技、已將戲臺搭完竣、不日即將開演云、

調查員將來縣
調查吏治

【北鎮】據縣署二科傳出確實消息、近來省政府已有派吏治委員、分頭出發調查吏治、本縣屬錦西路委員為誰、十三日子青縣長、召集村長會議、曾令各村長將派員調查吏治但吾儕民衆係為民衆解除痛苦方謀福利、本諸良心以盡其職、不宜計及上司調查與否據此、則吏治委員或不久即可到縣云、

師中參加
華北運動會

【北鎮】縣立師中學校、客秋曾參與馮庸大學主辦之東三省聯合運動會、以故體育上頗有進步、縣教育公所、郭弼唐所長、擬對於今年在瀋陽舉行之華北運動會、仍行參與、俾資觀摩云、

劉主任被押

【通江口】稅捐分局主任劉文會、於月之十六日、經昌圖縣稅捐總局、總稽查李毓萱、持總局公函一件、來通投遞公安第二分局、請將該主任、傳押聽候法辦、風聞係為亞細亞運煤油事確實如何、容訪再誌、

皮影園添演落子

【蛟河】本鎮同樂皮影園、因營業蕭條、特邀來落子戲一班、現已開演、夜間仍演皮影、並發售紅票多份、藉招顧客云、

現洋印花將實行

【營口】印花改現一事、各處均已實行、惟本埠迄未改現、刻已由縣財政局由遼寧省印花處領到現洋印花甚多、因各商號尚有餘剩之舊印花、一俟售盡、即銷售各商一律貼用云、

營遼運貨減稅

【營口】本埠商人、前曾具請山海關監督公署、將遼寧營口間直運貨物、減輕關稅該公署呈請當局、已經照准、應即照辦、關後商人由遼寧營口用火車直運往來貨物、持憑該路所給專價係紙、凡起運者、無論貨物之高上、每十噸車、收稅十二元、均按照所定稅率計算、以維商運、而挽利權、業經通飭關局、遵照辦理云、

調升關稅局員

【營口】營口常關局局員陳林久歷稅差、情形熟練、頗為上峰嘉許、現秦皇島創關伊始非稅務熟手者、不足以充此差、聞己將陳局員調升、以資辦理、所遺一席以錦縣分局員金九章調升、遺缺以綏中局文牘劉宏施補充云、

公報分館成立

【北鎮】北鎮流行報紙為東三省民報、新民晚報、滿洲報、醒時報、大公報、盛京時報、惟東三省公報、向付闕如、茲有東北憲兵第一營第四中隊徐某、應為代派、經該總館認為分館、已於月之十五日發報矣、

師中擴充校舍
購買李姓地皮

【北鎮】縣立師中學校、校址在南門裡城牆下、北界過道、故除向東西發展外、實無擴充餘地、經李子青縣長、郭弼唐所長、那際昌校長、會議結果、決向西鄰李姓劉姓購買地皮、以期與馮庸捐給之校舍、聯成一氣、唯該李姓等、能否允許尚未可知云、

公安管理處令
停止調查戶口

【北鎮】邑公安局路立中局長、前曾飭所屬各分所所長、調查城鄉戶口、以資清鄉、且考察住民數目、係照國民政府發給之格式填寫、近又奉遼寧公安管理處訓令、令戶口暫緩調查、路局長己即日令停止調查矣、

附小施種牛痘
英國女醫生

【北鎮】大南門裡縣立師中附小校、杜致中主任、以時屆春日、百病滋生、尤以未種牛痘之兒童、最為危險、故於月之十七日、通告各級學生、令回家商稟家長、除己種及因故不便種者外、明日即將請醫院英人猥女士施種云、

添設西服裝

【北鎮】本邑早因交通不便、文化未開之故、著西服者頗少、偶有之亦係來自外埠、近來交通既便、文化漸進、一般製西服者、恒苦問津無處、茲有瀋陽永祥西服店執事張某、特由北鎮設一分店、以資推廣營業、現已於五月十七日開張營業云、

教育局長易人

【錦縣】教育局奉教育廳訓令內開、前任局長王汝臣解職、新委李枝榮繼任、李局長現已到錦、剋正辦理交代、定於二十日左右接事云、

郵寄海參崴
信件用羅馬字
郵局通告

【綏中】本縣郵局、頃奉管理局通告、凡由中國寄往海參崴之僑民信件、十分之九寫中國文字、時有悞遞情事、今後寄往該地信件、宜寫羅馬字或俄文、以免錯悞、等因、曹局長奉令後、即通告商民周知云、

廳令研究國學

【開原】本邑教育局日昨奉到教育廳令、略謂近來各縣施行教育、多偏重歐化、對於國粹漫不講求以致社會人心、如水決防、是以特通令各縣務須彙研國學、以存國粹等情、本邑教育局奉令後、當即遵照辦理矣、

縣長注重植樹

【蓋平】辛縣長日前派人往大石橋樣範林場取來油松二千株、側柏千株、胡桑五千株、梓樹五百株、刺槐一千株槐樹五百株、業已分發本縣各區栽植云、

楊警士剿匪陣亡
全匪脫逃

【綏中】本縣第七區管界姚家勾地方、於日前有久慣與綏凌朝四縣、著名之匪首、王單閣、小黑手、大方字、海龍等十二人、在該地盤踞數日、共刼下票洋兩萬多元、事被七區公安隊長劉景山偵悉、遂通知王榮九分隊長、帶警士四十餘名、於十五日早十點鐘、將匪人團住、鏖戰至晚五點多鐘、未分勝負、而高分隊長亦聞知、又帶警士二十餘名、前往勦、至晚十點多鐘、匪勢愈熾、忽來一彈由楊警士左臂穿膛而過、匪人即打開一條血路、竄逃與城界而去、該隊長等因時已太晚、又不悉路徑、故未便尾追、遂帶隊各回原防、傷警抬至蜊蜎勾、旋即長逝、翌晨報告縣政府、當即派員往驗、令其家屬掩埋、並將酌給䘏金云、

聯合運動會盛況

【開原】本月十五十六十七三日、為開原全境學生舉行聯合運動大會、數日天氣晴明、暖風和暢、會場中鼓樂喧天、國旗飄揚、一般鐵血健兒、奮勇競技、觀者如堵、掌聲不絕於耳、各界所贈獎品、約值數萬元、聞此次運動大會、為空前所未有之盛況云、

王督學視查學校

【蛟河】額穆縣督學王儀先氏自蒞職以來、對於督飭校務、提倡教育、不遺餘力、深為上峰所嘉許、本季開學已逾兩月、各校成績、有無進步、非實地考查、難明真相、故日昨蒞臨本鎮、視查各校學生成績與教員之教授功課、調查頗為認真云、

買煙可以練技

【蛟河】吉祥街耀彬醫社、為銷暢紙煙計、在西屋設木几二個、上置紙煙多盒、汽槍數支、每購煙一合、則贈軟木塞一枚、用汽鎗射擊、中則得煙、既供人消遣、又可多賣紙煙、洵奇想也、

縣初中歡迎辛縣長
縣長有長篇演說

【蓋平】縣立初級中學校、教職員及各學生等、以縣長辛耕民君、富有高深學識、對於學界頗表重視以是該校於日前、特開歡迎大會、恭請辛縣長講演學術、以期教育發展、而俾學生進步辛縣長於是日午前十二時許、偕同楊教育所長、蒞止該校大禮堂、全校教職員及各學生、計達四百餘人、恭作歡迎之禮、齊唱歡迎之歌首由辛縣長講演普及教育振興美術、並勉各學生努力求學、以期效力於國家、服務於社會、勿廢棄功課、虛耗光陰、以誤此青春等等、歷歷千餘言、學生精神亦極奮興云、

取消偵緝隊
來件

【營口】公安局頃奉公安管理處訓令內開、查各縣編制之偵緝隊、原為捕獲盜匪、近查各縣偵緝隊、多有欺壓鄉民情事、不惟不裨益地方、反至貽害、現今警察已改組已竣、該偵緝隊、着即取消、以免弊害、該局奉令後、即着手取消云、

最高法院東北分院
民二庭本月八日裁判案件如左

計開

民二廳判決案件

一、王連財等與林百合因請求償還債欵涉訟、不服前黑龍江高等審判廳判決、上訴一案、主文、原判決關於計算天豐泉欠被上訴人商號席盛茂發款之利息判由上訴人等平均代償之部分廢棄、發回黑龍江高等法院更為判決、上訴人其他部分之上訴駁斥、

一、趙連魁與巴牙四占郎因請求退還地畝及激納租糧涉訟、不服前奉天高等審判廳判決、上訴一案、主文、上訴駁斥、第三審訴訟費用由上訴人負担、

一、穆秀武與穆盛芳等因請求還地契涉訟、不服前奉天高等審判廳判決、上訴一案、主文上訴駁斥、第三審訴訟費用由上訴人負担、

一、姜錫田與張永彬因請求撥補地畝涉訟、不服黑龍江高等法院判決、上訴一案、主文、原判決廢棄、發回黑龍江高等法院更為判決、

一、係伊結賀列爾那達與羅滿梁結遺產監護人安士舍維赤等因執行異議涉訟、不服前東省特別區域高等審判廳更審判決、上訴一案、主文兩造上訴均駁斥、第三審訴訟費用由兩造上訴人各自負担、

一、苗何氏與苗宗華因請求同居涉訟、不服遼寧高等法院判決、上訴一案、主文上訴駁斥、第三審訴訟費用由上訴人負担、

一、王辰卿與李獻三因請求抽贖地照涉訟、不服前奉天高等法院判決、上訴一案、主文、上訴駁斥、第三審訴訟費用由上訴人負担、

一、葛廷山與李秀廷等因確認買賣不成立涉訟、不服吉林高等法院判決、上訴一案、主文原判決廢棄、發回吉林高等法院更為判決、

民二庭裁判案件

一、韓德棟與殺祥雲因請求撥給荒地涉訟、聲請伸長補正期限一案、主文准予伸長十五日、

生趣之由來

吾人生存世上，本各有天賦之樂趣，豈可輕易放棄，然有幾人，能全無缺憾而享受此天賦之福哉，查其原因，要皆不講衛生及多病之結束也，

腎病殺人
甚於刀兵

疾病中最可怕最損人者，莫如腎病，其殺人之多，較近年各處罹於刀兵者爲尤甚，

腎病一除，則百病不侵，恢復生趣，庶幾有望，醫云，五人之中必有四人患此，如腰酸 背痛 風濕 骨痛 遺精 便濁及便溺淀等皆腎病先兆，急宜注意者也，更可慮者，有已患此病而不自知，至十分發作時，始覺其苦，然此時腎病已受痛楚，腎病之患眞不可輕忽也。

恢復生趣祇此一法

第威德補腎丸，爲補腎強身延年益壽之靈藥，爲恢復生趣之惟一聖品，服過者咸稱神效奇特，確能使服者如願以償，欲享人生充份樂趣及百年高壽者，盍速嘗試之，

▲第威德補腎丸各大藥房均有出售

東三省獨家經理
營口 源來盛洋行

清導丸爲老年人之良藥

以介眉壽

謝大庥得享大年服清導丸以介眉壽因清導丸乃和平微利之良藥而便秘乃老人所最常患之疾病夫便秘不療匪特老人即壯者亦難免頭暈腦脹肝旺神疲消化不良面疹口臭諸症治之之藥切忌霸烈瀉劑故惟有服用清導丸爲最合宜江蘇柘塘謝公誠雜貨號陳君樹廷來書云「鄙人年已六十常患便秘屢醫無效去夏鄙友張君勸服清導丸不久便秘告痊身體暢適眞良藥也」定價每一瓶大洋六角每六瓶大洋三元遼東總發行上海江西路六十號韋廉士醫生藥局各藥房均有代售

遼寧首創唯一京式綢緞商店 德昌慶綢緞呢絨號新張減價廣告

正式開幕

（一日期）夏歷三月初六日即西歷四月十五日起
（二招待）期內敬備茶點歡迎參觀屆時務請各界士女駕臨是幸
（三售品）新奇綢緞顧繡禮服印花衣料裙料 自運歐美呢絨嗶嘰西裝花呢印度綢緞 國產新出中山綢布 京染布疋
（四地址）大西門裡路南中國銀行對過新式樓房

一律特別減價三十天

湯定之書畫

廣北平宜內太平湖中街十一號

警告大衆注意

永備牌電筒及乾電池，品質精美，全球認爲最佳，市上冒牌影射之僞品，亦因而甚多，然永備廠之經驗技術，及其他種種優點，固非任何僞品所及，當君購買電筒之時，務須認明永備英文字商標，謹防假冒，其有價賤貨劣之電炬或劣等電池，務不經濟，不宜購用，正告一切電料製造廠家及商家，倘有影射永備商標及仿製顏色等情，定當訴諸法庭，嚴厲查究。

永備牌電筒電池
耐用經久
美國紐約永備廠特啓

委任黑山縣半拉門代銷處主任啓事

添招哈爾濱長春大連分社啓事

委范家屯分社主任啓事

茲委高海山爲范家屯分社主任所有該地各界人士如欲訂閱本……

燕京照相館燕京汽車行開業啓事

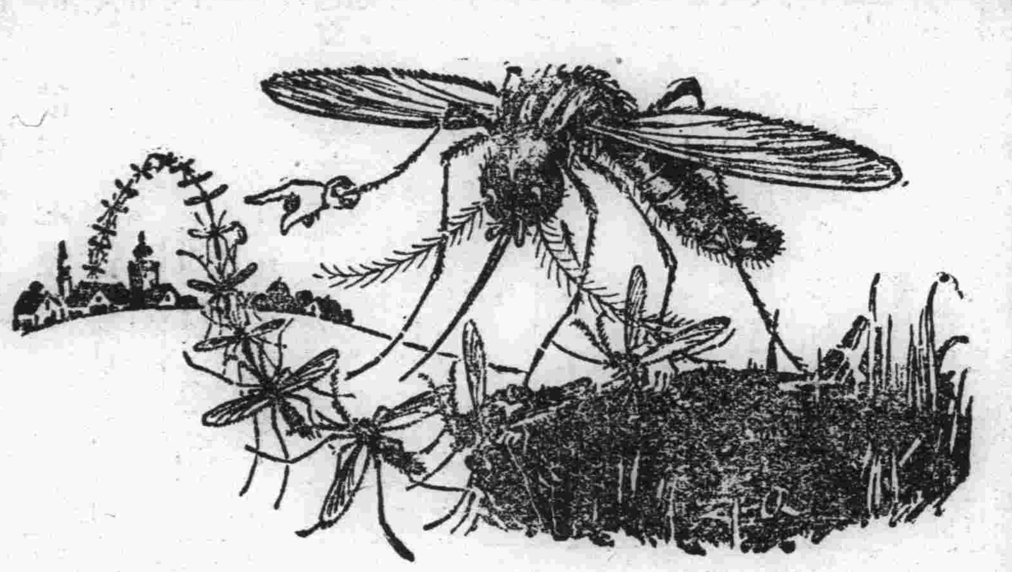

死亡之媒介

蚊多化生於疫癘醞釀之積水中。故其刺人也。常傳染瘧疾紅疹及其他能致人死亡之疾病。故蚊之一物實爲人死亡之媒介。萬勿被其侵害。請用

【飛力脫】殺蟲藥水噴射室內。蚊即絕滅。

【飛力脫】殺蟲藥水。能於數分鐘內。將屋中傳染疾病之蒼蠅。蚊蟲。臭蟲。跳蚤。蟑螂與螞蟻等。殺死。此藥水能深入微隙。凡蟲類藏匿與孳生之處。無所不到。而將蟲卵一掃而盡。

【飛力脫】殺蟲藥水。祇殺蟲。不害人。且不汚沾衣服用物。要知飛力脫與他殺蟲藥水。完全不同。因其殺蟲之力最大。且爲世界最大之殺蟲藥製造廠之著名出品。請即購用。

【飛力脫】殺蟲藥水與噴射器。

美國殺蟲藥水公司
上海事務所
博物院路廿二號

（三）

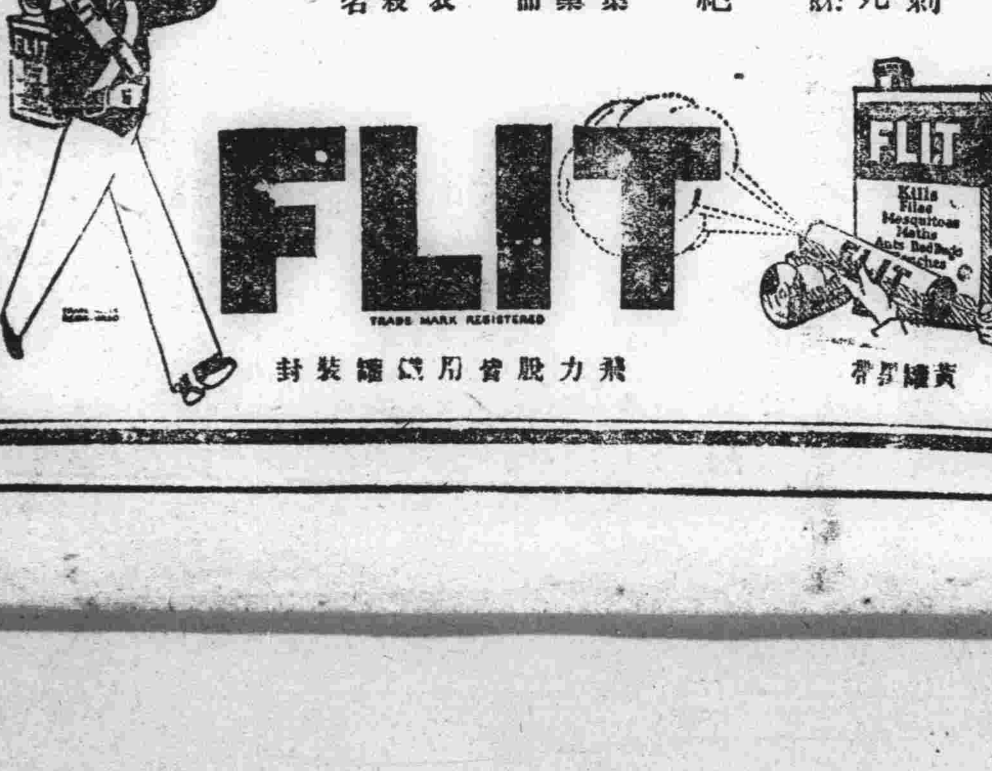

飛力脫皆用鐵罐裝封 黃罐黑帶

杭州 遼寧久和隆綢莊 分此

非常大減價二十一天

打倒虛僞廉價
剷除欺騙折扣

非常大減價 陰歷四月初八日起二十一天

地址省城軍署街中國
電話二一三〇九號

◎各貨原價減售載明列後◎

貨名	每尺原售價目	每尺減售價目
頭號雲霞緞	五角六	四角八
優等雲霞緞	六角四	五角二
超等雲霞緞	六角八	五角六
頭號公司緞	八角八	七角六
優等公司緞	九角六	八角四
超等公司緞	一元〇八	八角八
頭號二二公司緞	一元一角八	八角八
優等二二公司緞	一元二角八	九角八
超等二二公司緞	一元三角八	一元〇八
頭號三閃公司緞	一元〇八	八角八
優等三閃公司緞	一元二角八	九角八
超等三閃公司緞	一元三角八	一元〇八
超等閃色絨緯絹	一元二角八	一元〇八
特等閃色絨緯絹	一元三角八	一元一角八
優等純素杭庫緞	一元一角六	八角八
超等純素杭庫緞	一元二角六	九角八
特等三三大進緞	一元九角六	一元七角六
特等三八大進緞	二元五角八	二元二角八
超等各色素欵緞	一元〇八	七角八
特等各色素欵緞	一元一角八	八角八
超等各色絲嗶嘰	一元二角八	九角八
特等各色絲嗶嘰	一元二角八	一元〇八
頭號閃花美麗綢	八角八	五角八
優等閃花美麗綢	九角八	六角八
超等閃花美麗綢	一元〇八	七角八

貨名	每尺原售價目	每尺減售價目
頭號時花中山葛	三角六	二角八
頭號時花中山葛	四角二	三角二
頭號時花絲紗葛	四角四	三角二
頭號時花絲紗葛	四角八	三角六
頭號時花華絲葛	五角二	四角四
優等時花華絲葛	五角八	五角二
超等時花華絲葛	六角四	五角八
超等時花物華葛	一元〇八	八角八
特等時花物華葛	一元一角八	九角八
超等時花天實葛	一元二角八	一元〇八
特等時花天實葛	一元三角八	一元一角八
優等時花毛葛	八角八	七角八
超等時花毛葛	九角八	七角八
頭號時花杭線春	七角八	六角八
優等時花杭線春	八角八	七角八
超等時花杭線春	九角八	八角八
優等時花湖縐	一元一角二	九角二
超等時花湖縐	一元一角八	九角八

各種呢絨紗羅紡 顧繡禮服旗袍等 一律大減價

花色繁多 不及細載

學藝

目錄

美國未行考試制以前之吏治……羅隆基
中國移民之趨勢……吳景超
藝術新論……過大江譯

美國未行考試制以前之吏治（註一）（續）

羅隆基

I 開國初年之吏治
II 分贓制度下之吏治
III 改革運動中之吏治

一八二九年四月十六日（官場中更動辦法、彼輩取蠶食漸進手段、因此彼輩可以延長政治上恐怖狀況、得官者爲上屆選舉時奔走之流氓、一班無賴之新聞記者、均有功於大選、故均在錄用之列）（註八）同年四月二十五日政局上黨同伐異之事、依然猛進不已、受分贓制度直接之摧殘者、故不計其數、因此受間接之壓迫者亦不一而足、有陸軍部亭蕭 Henshaw 者、固格克森黨中同志、且選舉時曾有功勞之人也、三日前終被免職、因以自刎而死、外交部有司美斯其人者、固部中忠誠供職之人也、因失位而病狂、此種例證、眞不堪列舉、（註九）四月二十七日罷官之事仍猛進不已、波斯頓 Boston 紐約 New York 等處之稅務局、更換一空、繼任者完全爲黨派私徒、造謠生事之記者、亦各有所得也（註十）五月一日人人有胆戰心驚、慄慄危懼之狀態、罷免之事、若年老若縱慾若無才、若失德、此中固偶有懲罰得其當者、今者罷免之事、一切都借此爲口實、（註十一）當年華盛頓宦途上風雨滿城之狀況、此項日記、又未能描寫盡致、巴頓 Parton 在格克森傳記中謂當日多數官吏、惟靜默以候命運、日暮公舉乃私心自慰、慶幸又得苟延一日矣、此又確爲當日政局之寫眞也、

分贓制度實現後、發生吏治上之恐怖時代、此種吏治上恐怖時代之結果、吾輩又得言之、

（一）接引之路既開鑽營之風自盛、鬻官賣爵、吞欵圖利之事、乃分贓制度下吏治、必然之結果、從一八三四年至一八三七年、此四年間、侵吞公欵案件、竟發生一百八十三起、有當日紐約政客斯弗佛提、Swartwout 者、奔走夤緣、得爲紐約稅務司官員、在位四年、其未報銷之賬目、在二十萬元以上再任四年、及其任終、出遊歐洲、虧資達一百二十二萬矣、此一例也、何葉提 Ihoy 乃溫卑然未得志時座下一律師耳、後得溫卑然之提拔、出任關稅員、數年之間、家資達三十萬、此種現狀、在當日爲人所共知之事實、不能隱諱、亦不用其隱諱也、（誰贏誰得）固當日吏治上之標語也、

（二）取舍既乏準繩、賞罰又無公道、因是才不稱位、力不濟事、政務停頓、要案擱延、又分贓制度下吏治必然之結果也、一八二九年七月某報記載華盛頓之政況、謂一選舉之後、官吏動搖之結果、有三十三所房屋預定建築者、一概停工、又政治搖動結果、商業亦停滯壅塞、既不能賣貨、又不能收債、余輩與華盛頓城相識多年矣、對此固未有此狀態、……對近日吏治情形而不爲之一動情者、直麻木不仁之人物矣、

凡茲所言、不過格克森總統任內之情形耳、從此以往、分贓制度在美國吏治上有三十年之紅運、今茲三十年後之變遷、亦得於此簡述之、

一八四〇年選舉競戰結果、民主黨失敗、共和黨佔優勝、赫力蓀 W Harrigon 當選爲總統、大選之際、共和黨本以改革吏治爲號召、於分贓制度、攻擊不遺餘力、及選舉得勝以後、赫力蓀總統、就任詞中亦嚴重聲明、謂民主國民之政黨、在監督政府、俾政府尊重法律、履行職務固爲必要、惟政黨之功用、亦應以此爲限制、逾此則過分、勢必發生意外之危險、此外於前次總統、擅用威權、引用私人一點、亦力加排抵、但赫力蓀總統任位、不過五星期、即病歿、倘其不死、其在吏治上之設施、究爲何若、固無從證驗也、

戴納爾 Tyler 以副座資格、於一八四一年繼任總統、就任之初、即宣言總統罷官權、若不加以限制、行政長官操縱中央及地方選舉之事、且足以引起行政長官專橫跋扈之行爲、（註十二）此外戴納爾於其致國會之通年政見書、亦極言總統妄用罷官權之弊害極言限制此項權力之必要、至於戴納爾任內吏治成績如何、似又當別論也、履任不滿四月、更換之高級官吏、在二百四十以上、凡此或可謂經過格克森及溫卑然總統任後、此種更動乃維持吏治上兩黨均勢局面之必要手續、一八四四年、戴納爾運動繼任總統、失敗以後、更爲（大放盤）式之官吏罷免、以資報復、言不顧行之譏、戴納爾亦無以自解脫也、史家謂赫力蓀及戴納爾時代之吏治、無異於格克森及溫卑然時代、

自茲以後、共和及民主二黨、相替執權、每一就任之初、吏治上必有冠冕堂皇之文章、就任以後、一切設施、又依然故我、二十年中、（一八四四｜一八六八）除林肯等一班總統、均平庸人品、故在吏治上、除照例奉行分贓制度外亦無他可記之點、

林肯於分贓制度、固本切恨之人物、在南北分裂之局勢下、林肯於分贓制、又不得不暫爲退讓、以維持本黨人心、一八六一年三月十三日華盛頓發出之新聞通信、謂（白宮從上午八時至夜深十二時、完全爲謀官求事之人物所包圍、爲此之故、總統竟一事莫舉、）（註十三）又林肯之國務卿、關於當日吏治情形、有一段記載於下、（林肯政府、已履任一月、但內政外交無一政策之可言、現在參院、日惟忙於包攬引援之事、爲此之故、幾令縣門府宅無餘暇以圖他事）（註十四）

在林肯本身、履新一月後、亦有下列怨憤、

（我深望留得餘暇、以應付南方問題、我自信我知南方之所求、更知何以應付其求、惟一班官迷鑽營苟進之徒、令我無片刻餘暇、以應付他事耳、我今日之處境、誠如身在大厦中、於此端焦頭爛額自求不暇之時、彼端又正在烈火燎原也……）（註十五）

林肯對分贓制度之態度、於上列怨憤中已表現、至其處置吏治之方策、又可於其當日與希慶 Seward—當日之國務卿—函中求得之、彼謂關於人民謀官求差之事、余之方策、惟（一視同仁）一語、君其本此旨以行（註十六）

同時吾輩於此極宜注意之點、則包攬官爵之事、前日權操黨人者、今則權移議員矣、蓋在廢奴案爭持之際議員向背、有舉足輕重之勢、林肯爲聯絡人心起見、一切委用之事、每每就商議員、地方官員之去取、該地方議員意見、確有重要影響、分贓制度之運用不同、分贓制之原則、則仍在也、

凡上所敘、乃分贓制度下吏治之大略也、倘無南北戰爭問題、分贓制度之命運、或即終結於林肯之手、亦未可知、不幸林肯本身不暇及此、分贓制度、得以苟延數年、惟一八六八後、此制度之流毒、固已深結人民之怨怒、內戰之後、一國人亟思澄清政治以爲統一上一勞永逸之計、於是分贓制度身當其衝矣、吏治改革之成功、在一八八三年彭德頓案之通過、而吏治改革運動之開始、則在一八七零年、詳下文言之、今茲未發之應附及者、則分贓制度發生之原因、此則可供借鑑之處不少耳、

分贓制度之發生、源於法制上之缺點、不佞前文中已提及、且已指出二點、（一）憲法上規定命官權而不限制罷官權、（二）一八二〇年限制官吏任期案之通過、復次、則社會經過變遷、政治日趨複雜、此中又有分贓制度發生之理由在也、美國開國四十年後、經濟狀況、日有進步、人口亦日見增加、一八二〇年美國人口、不過九百萬、至一八三〇年已增至一千二百餘萬、人口既增、政務自煩、官吏數目亦因以增加、吏治上經費開支、亦因以增加、一八二五年、美國政府公費不過一千一百萬圓、至一八三三年、已增至二千二百萬圓因此人民以作官謀生活者、亦日以加多、政局愈複雜、選官任人愈困難、因此分贓制度發生之又一因也、

美國政黨發展、在憲法會議時代雖稍有端倪、然實具體而微、及一八二〇年格克森 Jackson 與克納 Henry Clay 各樹一幟、實爲今日民主與共和二黨之根基、此時之黨爭、已由空泛之政理而趨重於實際政治、政黨最後勝負、决於選舉、選舉之指揮者爲官吏、由是用官爵爲酬報助選之人、恃權位行包攬選舉之計、相因相生、因以開此分贓制度也、

一八三五美國參院組織委員會調查分贓制度之起因、報告中有一段謂、（及至國家職位、不成公器、及至國家用人、不能因位取才、及至國家官吏之任職以盡力黨務多寡爲判則政治機關、爲作奸犯法之機關、國家吏治、爲卑污苟賤之吏治此又分贓制度發生之一因也、

（完）

中國移民之趨勢

吳景超

『一』十九世紀之世界移民

在中古時代、搬家是一件罕見的事、無論在中國或外國、大多數的人、生在什麼地方、死也在什麼地方、但在十九世紀之內、全世界的人類、比以前活動得多了、不但在一國之內、人民有大的移動、就是國與國之間、也有大批人民遷從、這遷徙的原因、我們暫且不談、現在我們只看看那遷徙的成績、在過去的一百年之內、歐洲人搬到別洲去住的、至少有四千萬、在一九一六年、這四千萬人在別洲蕃殖的子孫、據哈佛大學易斯蒂教授的統計、已有一萬萬八千五百萬、英國的殖民、是最早的在過去的一二百年間、他們只是不斷地向外發展、據政治家年鑑的統計、就從一八八三年至一九一四年這四十一年之中、英國有一千五百餘萬人出口、到美國及其他的地方去、歐洲移民的風氣、是從西北傳至東南的、這與各國工業革命的先後、自然有點關係、最初、是英國人往外跑、其後、有德國人、有愛爾蘭人、有蘇格蘭人、有斯干的那維亞人、到了十九世紀的後半葉、有西班牙人、有意大利人、有奧大利匈牙利的人、有幾百萬的斯拉夫人、歐洲這些人往外跑、跑到什麼地方去呢、我們現在要把他們的目的地敘述一下、因爲此事與中國的移民大有關係的、歐洲的過剩人口、大多數是被新大陸的各國所吸收了、我們先從加拿大說起、從一八九七年到一九二四年、有四百萬人入加拿大境、大多數是從英國來的、假如我們知道加拿大的人口、現在不過一千餘萬、這四百萬的數目、便很可觀了、美國在過去的一百年內、吸收了三千六百萬客民、等於美國現在所有的人口三分之一、在這三千六百萬客民之中有八百五十萬是英國來的、五百五十萬從德國來的、四百五十萬從意大利來的、此外有三百萬人來自奧大利匈牙利、三百萬人來自俄國、一百萬人來自瑞典、南北歐各國的客民、大多數是從南歐去的、巴西從獨立起到現在、吸收了三百多萬客民、這些客民的成份是葡萄牙一百萬、意大利一百萬、西班牙五十萬、德國與俄國各十萬、再說那地大物博、每年有肉有麥送到歐洲去的阿根廷、他從一八五七年至今日、收了五百多萬從歐洲去的人、具中有二百萬從意大利去的、一百萬從西班牙去的、從別國去的數目不多、只有法國人去了二十萬、別國去的人、都在十萬以下、所以概括的說、到南美去的大多數是南歐人、到北美去的大多數是北歐人、其中以英國人最佔勢力、

於今且說非洲、白人在非洲是能居住的、因爲那兒天氣雖熱、還熱得不像沙漠中那樣利害、近來北非洲有白人近一百萬、其中五十萬是法國人、別的便是一些西班牙、意大利人、南非洲、在一八五零年、有白人不過十二萬、到一九二一年、白人便增至一百五十萬了、非洲的中部、白人住不慣、所以拿非洲來說、只有極北極南、才有歐洲的客民、非洲的狀況、有一點與美洲相反、美洲是北美多北歐人、而南美多南歐人、非洲是南非多北歐人、而北非多南歐人、但非洲的情形、有一點也與美洲相同、就是在北歐人多的地方、英國人總是佔勢力的、這一點是很重要的、因爲他與中國的移民有關係、

離開南非洲往東行、便到澳洲了、澳洲從一八六一年、收了一百二十餘萬客民、差不多都是英國去的、靠近澳洲的紐蘭西、在最近的三十年內、也替英國安置了將近五十萬的過剩人口、

以上所說的、完全是歐洲人口往外移殖的情形、在十九世紀中、世界上只有兩個人口過剩的區域、一個是歐洲、一個便是亞洲的中國了、中國移殖海外的歷史很早、不過在十九世紀以前、是往台灣去、往馬來半島去、往東印度羣島去、十九世紀中葉以後、中國人的足跡便跑遠了、在一八四八年左右、廣東人聽到美國發現了金礦、便冒險雇船開到美洲去、在那一年、香港便有兩位中國人到了美國、兩年之後、據人口調查統計、美國已有華僑七百五十八人、一八九零年、是華僑在美國的黃金時代了、那時華僑共有十萬七千四百八十八人、華僑到澳洲去的年代、在到美國之後、在一八四八年、澳洲已有華僑在那兒牧羊、一八五四年、澳洲繼美國之後、發現了金礦、於是那年便有二千華僑、到澳洲發財去、中國人到紐西蘭、到加拿大去的最初動機、也是去開金礦、發洋財、其後如美、如加拿大、如澳洲、因爲要築鐵路、也曾到中國來募集工人、但也有些國、到中國來招工開礦的、南非洲曾於二十世紀的初葉到中國北部招了許多華工去開金鋼石礦、這些中國工人、無論他是到美、到加拿大、到澳洲、到紐西蘭、到南非洲、遇着的是同樣的命運、遲點早點、這些有華僑去作工的國家、都把大門關上、不許華工再去、所以在十九世紀中、歐洲各國的移民、是一個大成功、中國的移民、是一個大失敗、這失敗的歷史、是值得追述的、

『二』中國移民的失敗史

上面我們已經說過、英國移民最早、英國移民所到的地方、有加拿大、有英國、有南非洲、有澳國、有鈕西蘭、中國的海外的殖民、湊巧也是殖到這些地方去、巴西與阿根廷、那麼大那麼肥美的地方、南歐人視爲樂土的、中國人冒險去的很少、北非洲己是南歐人光顧的地方、但中國人也不去、中國人與南歐的民族、眞是無緣、中國人到一個地方、便過到英國人、或是英國人的子孫、中國人與英國人、可以說是有緣了、但他們的脾胃不合、是不願住在一個地方、那麼誰讓誰呢、在這種時代、禮讓是談不到、誰有勢力、誰就可以赶走別人、結果是華僑被趕了、

於今且從美國講起、華僑初到美國的時候、美國是歡迎的、因爲那時西部還未開發、人煙稀少、需要工人甚多、中國人到美國、是想開礦去的、所以在最初數年、大多數的工人、都在礦中工作、其後金礦越開越少了、那些白人、想發橫財想不到手的、便說金子都給中國人採去了、應設法抵制、於是加州議會便通過議案、課華僑之開礦的以重稅、華僑經了這次打擊、便向別方謀發展、好在那時人少工多、肯賣力氣的、不愁沒有飯吃、於是華人有的開洗衣作、有的開雜碎館、有的種田、有的賣菜、有的替人當聽差、有的帮主人照顧小孩、林肯作總統時、要造一條中太平洋鐵路、貫通美國的中西二部、在這條鐵路上、華工用了不少、一八六九年、這條鐵路成功了、美國西部的經濟情形、大起變化、美國東部的貨物、可以很便利地運到西部來與西部的貨物競爭了、東方的工作、也成羣結隊地到西方來尋工作了、那時、中美又新定了條約、美國許中國人自由到美國居住於是華僑去的越多、這幾種原因、造成了美國西部一個人浮於事的現象、在這新興區域中、居然也發生了失業的事、在白人的眼光看來、這一切的不幸、都是華工造出來的、沒有華工、白人決不致失業、於是排斥華工的運動、便應運而生、經過十餘年的鼓吹美國國會、竟於一八八二年、通過禁止華工入口的法律、那時美國通知中國的政府、說是這種法律的性質、是暫時的、以十年爲期、到一八九二年、十年期滿了、國會又通過一案、說是禁止華工入口的法律、需要展期十年、到一九〇二年、便無條件地展期下去、至今華工還不能到美國去尋生活、

次說到加拿大、加拿大與美國一樣、最初也歡迎華工、華工在加拿大的貢獻、與在美國的貢獻相彷彿、中國人曾幫美國人的忙、造中太平洋鐵路、也曾幫加拿大人的忙造加拿大太平洋鐵路、加拿大的土地大小與美國差不多可是人口不過一千萬、加拿大的政府、每年要花鉅欵、到歐洲去引誘殖民、不過亞洲人、現在已不在歡迎之列了、自從美國禁止華工入口之後、華工想入美而不成的、都到加拿大去、加拿大的政府、於一八八五年、便設法限制、那時限制的章程是、凡華人入加拿大境的應納稅五十元、這五十元、似乎很重的稅了、但華工自己打算、加拿大的工資那麼高、入境勤苦一點、五十元不難立致、所以納稅入境、還是值得辦、在一八九九年、納稅入境的、有四千三百八十五人、加拿大的政府、覺得目的沒有達到、所以於一九零一年、便把華人入口稅、加至一百元、一九零四年、又加至五百元、好重的稅、華工還去得起嗎、但事實上有不然者、加稅之後的一兩年、華工入口的、眞減少了、可是這減少是暫時的、在一九〇八年、就是新稅則｜五百元的入口稅｜實行之後四年、有一千四百八十二個華人、納稅入加拿大境、一九一三年、華人入口的數目增到七千零七十人了、這種出人意料的事實、便引起加拿大的調查、據他們調查的結果、是加拿大西部、人少事多、華工不來、工資便漲、新稅則實行之後、工資漲了好些倍、華工見有利可圖、所以都借欵來、他們在高工資之下、工作數年、便可把借欵還清、以後所得的、便可自己保存、再過十幾年工、便可回中國去做富家翁、還比那不出中國國門、去守那凍死餓死之險的、當然是好事了、所以那眼光遠大的華工、都肯出重資到加拿大去、加拿大政府發現這段事實以後、知道用納稅的方法、來節制華人入口、是做不到的、所以在一九二三年、便通過一條新法律、禁止華人入口、現在華工便肯出五百元送給加拿大政府、也不能入境了、

（未完）

藝術新論

過大江譯【續】

三、最古之藝術

藝術之最古者是什麼東西呢、這樣的問話便是我們應該明白藝術的起原是怎樣、時至今日、即在最落後的種族中亦可見到的、是舞蹈與音樂、至少是舞蹈與音樂的萌芽、在人類生活未會脫離動物領域的時代、我們是可以見到的、

然則舞蹈是怎樣發生的呢、一言以蔽之、這是由人類的活動、需要一種律動的規則性、人在廻憶其自己生活中的某大重要事件時、由此事件必先記起一相聯的行動、然後再憶起由他人所表示的行動、而此行動、常成爲實際的運動、爲模擬昔日行動的單純的姿態、此追憶的行動、若加上一般於此有直接經驗的人們、——如戰爭狩獵之經驗即不是單止一人的經驗、——自然、他們必引起本能的努力以求與此行動相調和、於是遂生一種律動的規則性、原始的舞蹈即是這樣發生的、

至於音樂是怎樣發生的、則其最古的形式實爲歌謠、但却不如今日樣由詩歌與音樂律動的合成的那種歌謠、還到底不過是愛惡悲喜的感情與氣分之本能的表現而已、而在同時、由當時原始的共同勞動、亦發生歌謠、因爲勞動常自然的發出一種叫聲、本能的努力給這叫聲以一種律動、使共同勞動得以加力量、這樣、勞動的叫聲遂一變而爲歌謠、

原始的音樂也即是這樣從共同勞動中發生、僕姑太諾夫之說明、『共同勞動之中、除勞動的叫聲外、還有與此平行的發生的規則的音樂、例如工在工作間所發生的斧斤之聲樣由工作自身所發生的音響、即屬此類、又使人之力同時動作起見、亦常有使人擊着木頭、作勞動的調子者、這種木頭便是最野蠻的種族所愛好的樂器、是鼓的原型、鼓的萌芽、其後、代着木頭的爲搗稻五穀起見、有張皮於臼的東西、這便是很好的鼓了、音樂最單純的形式、即拍子、實是由集團的條件而生的、』

（未完）

法商 中央公司

天津總公司分此

獨家經理 萊納脫汽車

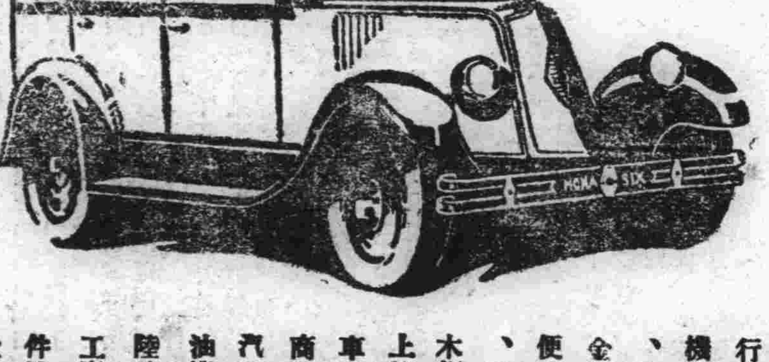

敝公司獨家經理之各式汽車均保堅固耐久價廉省油每加倫汽油保行九十里每加倫機油保行九百里、世界著名法國金獅牌腳踏車輕便價廉保險三年、新到包心外飾木板多種爲製造上等木頭修理汽車均極相宜、工商載重清道消防汽車礦區懸橫汽油機車航空水面陸地各種發動機工廠用具汽車零件法國著名鋼鐵大小五金傢具暖氣工程無不齊備參觀賜顧無任歡迎

遼寧大西邊門外路南
電話總局一三二〇號

本報招聘東北外埠通信啓事

本報現因力求內容充實起見擬聘東北各大外埠信員例通願連山海關長春海參威滿洲里安東吉林齊齊哈爾但通信內容須具下列條件

（一）事實須與政治社會有重大關係者
（二）能及經過系統的敘述其原因
（三）文字簡單明瞭
（四）不涉及攻擊個人陰私者
（五）不許抄襲他報查就者請試通信三日合則函訂酬金另商

同澤新民俱樂部電影

人肉市場之大寫眞
歷史社會愛情哀艷佳片
湯姆氏的小茅屋

映期：十九日起連映五日
時間：下午八時
票價：現洋一元
地址：西華門外

Uncle Joms Cabin
With
Margarita Tjscher
arthur Belmnln

諸君欲知南北美戰爭之導火線乎諸君欲觀買賣人口之慘狀乎諸君欲見母女分離之悽容乎諸君欲知弱肉強食之眞理乎若然請來看鮑拉德導演之馳名世界影片「湯姆氏的小茅屋」此片攝製費百萬金元千載良機不可失也

預告

百觀不厭婦孺皆知之名星傑作

飛來伯主演 黑海盜
二
李麗吉許主演 孤女

不日到部請注意本部廣告

五月十七日至二十日止
大中華百合公司出品
愛情滑稽片
上海去
又名探親家
下期預告
海上奪寶

下午二時至十時夜間七時至十時

每日開映二場另加滑稽片二本

化粧秘訣

簡單之美容法【續】

（五）使用化粧用漂白料

向西藥房購買西洋化粧用白堊漂白料一瓶、（此漂白料爲一種白粉末）可與各種化粧料混合使用、即有奇效、其方法爲先將漂白料混入於化粧香水中、使之十分溶解後、再混入於白粉或雪花膏內、即變爲白粉汁、惟混入雪花膏中、似不如混入於白水粉爲適宜、又混入於化粧香水或白水粉中時、其分量每一瓶可混入取耳杓兩杓之普、若使用白粉末、一溶皿中、可混入取耳杓一杓、用毛刷攪拌、使之與粉白末混合、即刷塗顏面各部、惟不可隨時洗落、因漂白料混入化粧料內可待數小時、令其將漂白作用、充分發揮後、再行洗去、時而久之、面上皮膚、即發細白矣、又化粧用漂白料一瓶、可用多日不盡、頗爲經濟、且於春首冬初、乃爲皮膚對日光抵抗力極弱之時、面部極易被日光晒黑、若此時使用、自然可防日光之焦晒也、（完）

家庭經濟

家庭收入（續）

（三）眞收入之資源

（二）家庭生產之收入、亦可分爲三種如下、

（子）依家庭勞働之收入

此非爲工資貯蓄之勞働、乃爲不入市場之生產、其主要依主婦之操作、在家庭內創造各種物品、或從事於家庭各種業務之所得、此所謂家庭創造者、以主婦爲第一位、其他之家族亦在或種程度之下、可以作一部之供獻、

（丑）家庭管理之收入

關於家政之賢明之計畫、依統一管理所得之一切收入皆包含在內、家庭內所有之職責、應由何人負担乎、普通乃爲主婦、但於某種狀況之下、主人亦可擔任家庭之職責、此種事業與前述之家庭勞働、對於家庭生活、其價値與性質不同、家庭勞働等、爲無金錢償與之勞働、而爲創造家庭之滿足、直接貢獻於家庭生活之事務、

（寅）家庭之資本收入

此種收入其主要爲使用固定財貨所得之收入、換言之如使用所有家屋、洗濯器具、或其他暖房設備之家庭生產需要之機械、又椅子舖物等家具及其他使用物之收入、此等即謂之受市場或金錢之媒介、總之即不家庭內之資本收入、使用在此等家庭內所有之財貨資本、而直接獲得家族之滿足者也、

上述之三種收入中、子丑兩種、乃爲家庭勞働收入及管理上收入、即得家族直接滿足之業務、此項業務多半不支出金錢、由主婦擔任、或一部分主人及兒童亦可加入此項之收入、兩項爲家庭內所持資金轉化之收入、即由貯蓄投資等所得之收入、此由夫婦共同勞働之所生耳、（未完）

人造絲編製物之洗滌法

自人造絲發明以來我國各地以人造絲製成之物品除各種布類之外、如圍巾、手套、襪子、或小兒衣服帽子等物、亦多半用人造絲編製、惟人造絲雖價廉物美、而怕水浸、倘一着水、即如紙製之物、立即破裂、因此凡愛用人造絲製成物品之家庭、每患洗滌之無方、甚至有因人造絲無法洗滌、即將物品抛棄不用者、有損經濟、莫此爲甚、近有友人自海外來、談人造絲編物之洗滌方法甚詳、茲特述之於後、以供愛用人造絲品物家庭之參考、

第一、洗滌人造絲之品物時、可先將其放入水中、浸潤片時再行着手洗滌、惟當含水分過多時、不可用強力牽引、更不可用手盡力搓揉、輕輕洗滌、污物即大半消去、

第二、須用上等香皂、徐徐摩擦、污物之處、自然脫落、

第三、不可使用過熱之水、且不可在水中久浸、放置水中、待水將品物全部浸透後、即趕速洗滌、品物即煥然一新、

上述三點、乃爲洗滌必須之注意、至於安全洗滌之手續、應先將上等香皂用熱水溶化、再混之於微溫水內、而後將人造絲製之編織物放置其中、略加浸潤、待污垢部分濕潤後再用手提編製物之一端、在水中左右徐徐擺動、污點即全部落於水中、但不可躁切從事、若污垢尚未脫落時、可用海綿類於污垢之物品、輕輕磨擦、自然污垢即行消滅、此時須再將物品置於新換之淨水內、充分洗滌、惟己將品物完全洗淨後、爲除水分、決不可以手用強力捣絞、當徐徐自水中取出、置於平面之板上（板上須舖以綫毯或毛毡、不可使所洗物品直接貼於板上）用手輕輕按壓、將物品所含水分除去、復將其重疊整齊、就其原形、置之於日蔭地方、使漸漸涼干、決不可將物品由水中取出、掛於繩竿上曝晒、且使火斗平展時、不可使火斗與物品直接、尤加以特別之注意也、

○○○

家庭衛生

家庭看護（續）

癆症

蓋診斷之學最難、未可驟決、反而言之、有入癆症已深、尚不見有咳嗽也、最妙覺體不舒、立即就醫驗察、此固有利無害者、

疣癰

疣癰原因、至今尙未察出、既不遺傳、亦不傳染、每生於皮膚胃臟、以及其他機關、婦女則乳際子宮爲最多、男女患者、多在四十歲以後、苟非及早割治、無療法、敷藥塗膏、毫無用也、惟尋常瘡疹之屬、亦有能養成疣癰者、如患者覺有痛癢、體倦不思食、胃腸功用異常、以及他種症狀者、皆足養成險疾、常見四十餘歲人、胸前帶疣、形狀不一、又有婦女子宮生癰、經年流血不絕者、亦屬巨患、此皆不及早就醫之過也、推原其故、則以病初起時、無甚痛癢、故患者雖經年累月、猶輕忽不以爲意、遂致不可救藥耳、

腦症

此亦由漸而然、每爲患者所輕忽、亦與前二者同、最宜防免、否則及早延醫、亦可望愈耳、（未完）

孕婦及產婦修養（續）

（二）分娩

◇…分娩前後之心得…◇

分娩日期之預測及用意

（一）預測日期之計算法、孕婦自受孕至分娩之期間、約在四十星期左右、（即二百八十日）所謂懷胎十月之月數、每一月算作四星期故四十星期即爲十個月、由最後月經之第一日起、算至第二百八十日止、是日即爲分娩之相當日期、於最後月經之月、加上九個月、復於最後月經之第一日、加上七日、此日爲分娩之日、然以體質之强弱及種種之關係、自不能斷定即爲正確、總之受孕後經二百七十日以上、而分娩可無憂慮之必要、

（二）分娩之準備 分娩之日略己推測得知、則分娩之前、必須先事準備應用各物、及整理臨盆之房室及產床褥被、分配家人之工作、事先既有準備、孕婦之心自安、分娩亦當較易、孕婦懷孕後雖無病恙、而早產與否、亦難保證、故分娩用具、及乳兒應用品物、亦宜早日預備、準應不時之需、此等品物、有整套發賣者、托接生婦定購、即可送到、唯消毒棉與藥布太少、故當另行多備、乳兒衣更宜多備兩套、以備生雙胎兒、得資應用、不至狠狽無措、

（三）產室、室中務求清靜、且空氣流通、光線充分、玻璃窗裝飾窗簾、以防日光强烈射入室內、無用各物、可均遷諸別室、以便接生婦行動、多備冷熱水、以免沐浴之用、及調和溫度高低、禁止閒人入室、並不可與接生婦雜談、此家人等應加以特別之注意、

分娩時之注意

（一）分娩之徵候及用意 孕婦一覺陣痛之來、則急請接生婦診察、然一覺痛時、不可臥床上用力推產、蓋痛之長久者、或一二日亦不定、如一覺痛時、即用力催產、至產時反無氣力、故應遵照接生婦之指導而用力焉、及有淡紅色之分泌物、即是臨盆之徵候、斯時宜折散頭髮、輕將頭髮束起、靜候時機、大便可在室內使用便桶、因往廁所、頗多危險、苟不排大便、亦宜灌腸、使大腸空淨、

（二）產婦之心得、將臨產時不必恐怖、靜候適當時機、如過早用力、易疲勞、反至難產、陣痛發覺停止欲睡、恐轉延長臨盆時間、使陣痛心得者、即壓抑下腹、接生婦之有繼續、孕婦應信從接生婦指導、忍耐痛苦、痛至異常、即請

戰慄陣痛、及戰慄陣痛時則胎將出矣、痛時有咬牙閉口忍之者、然無如開口吐氣之爲得宜、孕婦多謂『臨盆時可怕』而產出之時亦可怕、『一聞乳兒之聲、自當安心、然未完全生下時尚宜注意、產出後三十分、尙未完全產下、而不急請醫生、則恐母體危險、應速請醫生辦理也、

家庭工業

比須泉鹽

小蘇打 九十分 硫酸鉀 三分 麥鹽 三分 硫酸鎂 一分 沈降硫酸鈣 六分

右之混合物取半匙乃至一匙許、溶解於玻璃盃之水內飲用之、如加以適宜之單露及稀酸類、則成美味之飲料、

冰乳酪（即冰淇淋）

冰乳酪即將乳酪凍結之意味、僅加砂糖及果實汁於乳酪內以製之、亦有加雞卵而令其凍結者、

凍乳酪必要之原料爲乳酪、其製法乃將牛乳靜置於冷所、經半日或一夜後、其脂肪浮出於表面上層、即爲濃厚之液、形成乳酪、因此得以適宜之方法分離而製成之者也、

以牛乳代乳酪之用者亦甚良、惟不能得如乳酪樣之上等製品、又有使用罐頭牛乳 Condensed-milk 者、然無乳酪樣之美味、

又由外輸入之罐頭乳酪、即乳酪入於罐頭內、不含有罐頭牛乳樣之砂糖、故直可以此代乳酪之用、製造冰乳酪、

冰乳酪之製法、先依別項之製法、調爲美味、即取冰乳酪用凍結器冷却之、其凍結器付有帶蓋之鐵葉製罐、置起寒劑、（例如冰與鹽）於其周圍振盪、而令其凍結、其時屢屢將罐攪拌其內容物、促其結冰、並時時開罐、

冰乳酪用之凍結器、西洋食料品店中有販賣者、其容積有種種、可擇其合用者購之、茲將凍結時使用之種種起寒劑表亦如次、

起寒劑表

藥品及其分量	混和前之溫度	混合後之溫度
硫酸鈉 八分 强鹽酸 五分	攝氏 十度	冰點下 十七度
硇砂 二十六分 硝石 十四分 水 百分		冰點下 十七度
硫精化鉀 一分 水 一分	攝氏 十八度	冰點下 二十一度
食鹽 一分 冰或雪 三分		冰點下 二十一度
硇砂 十八分 水 百分 硝酸鈉 四十三分		冰點下 二十二度
硇砂 一分 水 一分 硝石 一分	攝氏 八度	冰點下 二十四度
硝石 二分 硫精化鉀 百二十分 雪或冰 百分 水 百分		冰點下 三十四度
稀硫酸 一分 雪或冰 一分	攝氏 五十度	冰點下 四十一度
結晶硫化鈣 三分 雪或冰 一分		冰點下 四十八度
固形炭酸 醇精		冰點下 一百度

實際上普通所用者、僅爲冰與食鹽之混和物而已、『未完』

神州日記

候補總理（續）【夢】

猴兒再問道、這話怎麼說呢、冬烘遂將他的意思、翻譯成白話道、你現在要同他用武、至多你能打倒三個人、但是他這窰子裡的大小烏龜、總不下二三十、通通來對付你、你恐怕也沒辦法、縱使你都打得過、假如一旦送到衙門去、人人傳將出去、說是沈觀察在窰子裡打架、一傳十、十傳百、那你這一世也不要再想活動、但是結果對於姑娘、還是沒有什麼損失、你的仇還是沒報、假如今要用計、那方法就多了、或者印一種傳單、宣佈她的罪狀、僱上十幾個乞丐、叫他們沿街放送、如送春藥的廣告一樣、或者登他一報、說她身上有很利害的花柳病、也可以、說她愛姘小白臉也可以、說他愛吃外國臘腸也可以、要不然、就說她現在做了一般熱客、不久就要從良、要不然、就是找幾個流氓、請他們去逛一天、坐着她屋子不走、更不然、就是預備一瓶鏹水、叫一個流氓、候住她一個人出來的時候、對住她的臉上一澆、這條計、無論用那一條、都可以、叫她倒霉下去、這就叫做閉智不鬥力、候兒聽了大喜、說道、究竟那一條計頂好呢、冬烘道、條條都是大路、不過各有各的好處、我看你還是先僱幾個流氓、去招呼她、鬧得她鬼神不安的時候、才明白教訓她、說你以後還敢對沈大人那麼混賬嗎、她如肯明白謝罪、那時你再去、自然不成問題、倘若不然、再用第二方法、（未完）

珍聞

倫敦市之無價珍寶古玩

全世界難與比擬

今日之倫敦、幾爲全世界無價珍寶古玩所薈萃之區、舉凡市內各種古董珠寶肆、以及富紳巨宦所藏巨價首飾珍寶、不知凡幾、祇其市之西隅半方里內、所有珍寶古玩、據保險公司估計、己値十萬萬元、蓋其中不少珍寶、均價在百萬元以上也、

俄國玫瑰紅金鋼鑽胸針、倫敦己爲巨價珍寶集中之地、同時大盜巨竊之匿居其間者、亦不在少數、幸平時防範綦嚴、此項無價珍寶、得免於難、最近俄國安南泰西亞公爵夫人、將其全球聞名之玫瑰紅金鋼鑽胸針、運至倫敦、待値求售、聞其價約在七十五萬元左右、

展覽會之飾品與名畫、英國飾品展覽會、近假倫敦蘭司唐屋內舉行展覽、試一估其價値、則至少在一千二百五十萬左右、另有荷蘭展覽會、假倫敦勃靈登屋內舉行其中所懸名畫價値至少一萬二千五百萬元又有名畫家萊勒蘭氏精品二十六幅、價約値一千二百五十萬元

國家所藏古物珍品、若論國家所藏珍品、則爲價之巨、更足驚人、英國博物院所列寶物珍品、其價不知凡幾、例如愛爾近大理石像一物、其價値之巨、至今無從估計、英國博物院中所藏古物、苟一一估以代價、則不知有數萬萬元、惠萊司所藏古物珍品、五千萬元猶不足盡購其所有、而國家古物館所藏者、其價更巨、幾二倍於此數、南根新登之維多利亞與阿爾勃脫二博物院苟估其所陳列各物之價、則至少在二千五百萬元之數、國家畫像陳列館所藏名畫、至少値價二千五百萬元、杜爾維煦所藏名畫、亦至少値三千七百五十萬元、在沙安博物院中、又有値價一千萬元之古玩、倫敦高塔內、除皇家珍品、其價約三千萬元外、又有各種古時奇異盔胄、其中有十六世紀德國托夫所穿盔甲一襲、己價値十萬元、凡此無價珍寶、僉准公衆鑑賞瀏覽、國家搜藏者、皆不保水火盜竊之險、蓋此種珍品、價値己巨、又復人盡知之、不能移置別處也、

倫敦全市最富之區、梅市地方有數家貴宦所藏珍寶、係皇上欽賜無價珍品、例如愛勒司梅亞公爵所藏古畫、識者謂至少在五千萬元之數、據極有經驗之保險家言、倫敦全市最富之區、在西半隅、東自李勤路始、西至白格萊路、南自帝王路、北至牛津路、在此半方里範圍內、所藏巨價珍品、約値十萬萬元、倫敦珠鑽首飾肆所藏珍寶、亦非尋常者所能企及、其中有不少珠鑽首飾、祇論一物之價、例如珠項鍊一項、即藏有自七十五萬元起至一百萬元止、各式不等之巨價貨品、其他復如上古貴重磁器、則一肆所列、每達百萬元之數、

雜紀

爲同性愛而死之趙夢南

女學生趙夢南、於上月二十九日在杭州三聖庵內、吞鴉片自殺、其大略情形己見各大報、惟對趙之死因、均未提及隻字、良以此死因之秘密、人人不可得而知耳、記者以此事關於女學界前途頗大、因特多方探訪、始得揭破個中秘密、誌諸本報、供關心此事者作談話之資料也、

夢南得有某遺款、所蓄近一萬餘金、然其自身用途異常節省、在校時、常戴舊式黑晶眼鏡一副、服飾亦極樸素、毫無時下女學生習氣、惟女士之性情、殊爲孤僻、在校向無交際、據同學告余謂、女士一舉一動、若有神經病然、但言語之間又覺頗清醒、與常人無異、

或謂女士曾一度與某氏子結婚、後因某種關係、宣告離異、但事出諸女士自動、不至有失戀傷感之事、又有人謂女士所以略有神經者、受家庭不睦之刺激也、此事尙可信、惟僅係致死之小原因、校長不敢言其爲同性愛耳、然由此亦可知女士之自殺、完全非『經濟』與『失戀』之兩種原因矣、

女士在校交友雖少、然與其同級之曹璧霞情感殊濃、在校時常相聚一處、談話甚密、且態度亦甚親熱、放假日、彼此亦常同宿一處、不能頃刻離、據該校某生謂、曹璧霞雖屬女性、其舉動則頗肖男子、故同學中戲呼之爲『曹先生』、曹出入必與夢南相偕、否則夢南亦必鬱鬱不樂、一若愛人之被奪、（請參閱本報一八一期女校生活篇、）至於夢南與璧霞通訊時、夢南必稱璧霞爲『君』、或稱之曰『愛人』、璧霞則呼之爲『妹妹』、或『吾愛』、其句詞之親暱、强較兩性間之作情書爲更肉麻、某君謂璧霞不可一日離『妹妹』、而夢南亦不可一日無此『君』也、今也此君將失約而嫁、（請參閱璧霞致夢南之信原文有『我出於無奈而失約』、（不嫁之約）權在他人掌中（父母之命）吾愛悉我的苦衷、當可原諒』、又謂『一夜天的想恨交作、恨不得跨到妹妹的身邊、作我常態、（按兩性同睡固屬常事、同睡而有態、則爲奇事矣、態而爲常態、是難怪夢南之不可一日無此君、璧霞之一夜天不能睡矣、）』至於夢南致璧霞之遺書、其言詞之悲哀與親暱更甚於璧霞、可見璧霞之不脫丈夫氣、而愈覺夢南之與有特別關係也、今復摘錄其原函如下…曰非我無恆情、實恐與君不利、我倆結緣於來生了、嗚呼、薄命如此、何有言也、贈我愛神勿忘、望君來看我屍面、以慰我癡婦（夢南自稱）又謂苦處年餘、情深如海、苦捨不能、生見我愛人於人懷、（是夢南不忍眼見其愛人被擁抱於他人之懷、而轉爲人婦也）由此觀之、夢南之自殺也、其動機即起於璧霞之將嫁、更感覺其往後生活之失常態也、（此常態二字根括前文）、

◇ ◇ ◇

談叢

孕 奐

前內務部總務廳幫辦許宥家君有掌珠、適某氏、懷孕達二十月、家人驚疑、送入日人所辦之小菅醫院診治、小菅以爲腹部隆起、血毒凝滯、不割之、將無辦法、復請北平著名之德醫迪博爾診斷、迪亦言債血所致、己成癥症、法當剖割、然珠膽怯、不願施手術、有人以中醫費子恆進、費切脈、認爲妊娠、並舉宋名醫狄青及陸宗與爲例、謂狄陸之生、均逾二十月、家人詫異、未信其言、卒以掌珠本人主張、至日華同仁醫院、用愛克司光綫照察、甫經諦視、居然胎兒也、毛髮森然、

金粉世家（八十）

恨水著

第四回 大會無遮畫堂筵芍藥 幽情可託鈿盒寄珍珠

燕西笑道、我進門來、正碰見你家小姐、原來是賀結婚去了、本來呢、年青人誰不好個熱鬧、就像昨日下午家兄請客、來的男男女女、全是青年人、我又新學了一個乖、原來現在雖不時興首飾、可是鑽石和珠子這兩樣東西、倒是小姐太太們不可少的、冷太太道、正是如此呀、我家清秋爲這個、就到處沒法呢、燕西道、要說買珠子、我倒有個地方可以介紹、有一家烏斯洋行、他的東西很眞實、價錢也很公道、冷太太道、金先生是我們緊隔壁的街坊、舍下的事、有什麼還不知道、別說沒有錢、就是有錢、也不能買這樣貴重的東西給小孩子呀、燕西一想、她既然這樣說、那一串珠子、不是假的、也就是借來的、借來的那倒罷了、若是假的、一被人識破了、豈不太沒意思、沈吟了一會、忽然笑道、到有些地方大家都有、僅僅一兩個人沒有、鼎也很不合適的、以後冷小姐要用這些東西的話、只要冷太太對我說一聲、我立刻可以到家裡去拿、這些東西又不是綢緞衣服、給人戴着、拿回去也不會短什麼、我家裡嫂嫂姐妹們、他們就是這樣通融、互相轉借的、冷太太道、我們也沒什麼不大了的地方去、要這些東西的時候很少、將來眞是要用的話、自然少不了和金先生去借、燕西說話時、看見壁上貼了一張小紙條子、記着地點和日期、大概怕什麼事忘了、特意寫出來、好讓記着的、那字寫得極其秀媚、燕西道、這字寫得很好、是冷小姐寫的嗎、冷太太道、是的、據她舅舅說、沒有筆力呢、那裡好得起來、燕西道、還是靈飛經、最是好看、看起來沒有筆力、但是一點也不能討便宜、不是工夫深、是寫不好的、冷太太笑道、還是金先生誇獎、像她們當學生的、寫出什麼好字、燕西道、眞話、並不是奉承、我的脾氣向來就不肯奉承人的、我明天拿一把扇子來、請冷小姐替我寫一寫、冷太太道、金先生有的是會寫會畫的朋友、那要她寫、燕西道、朋友是多、可是寫得這種簪花格小楷的朋友可眞沒有、回頭我叫人將扇子送過來、請冷太太替我轉請一聲、冷太太笑道、金先生眞是不嫌他髒了扇子、拿來得了、還用得上請嗎、反正這兩天她也在和人寫金剛經、多寫一把扇子、還值得什麼、（未完）

人海滄桑記

憶言著

一六〇

第六回 叱燕嗔鶯妯娌吃醋 奴驚撻鳳翁媳攻訐

枝香聽到這裡心裡又覺好笑、想她們開口閉口總脫不了打倒二字、便微微笑道、是的、我現在一個差事沒有、總算給人家打倒了、那女子道、你既是在政界做事、頭腦應該明白、如何竟虐待你的兒媳婦、枝香道、我如何虐待她、有什麼憑據、那女子道、現在有你兒媳婦黃佩蘭在這裡、告你虐待她、枝香道、黃佩蘭在我家裡、衣食不缺、我有什麼虧待了她她說我虐待、是她身上給我打傷了、還是有別的證據請指出來給我看、若是但憑着空口亂說我是不能承認、上面那女子、給枝香駁詰幾句、倒楞住了、錦文坐在旁邊、見龐會長、給枝香一駁、轉說不出來、忍不住在旁說道、你既要佩蘭做兒媳婦、應該即以兒媳婦之禮相待、何以她和你兒子、並沒有實行夫婦同居之愛、照法律上說、你應給她一筆名譽賠償費、枝香見錦文說出這話來、明欺她是女子、嘻着臉說道、什麼叫做實行夫婦同居之愛、她在我家裡、我兒子也在我家裡、還算不得同居嗎、所謂同居之愛、是怎麼樣解釋、可以說她沒有和我兒子睡覺嗎、這件事、不只外人、無從過問、就是我們做翁姑的也是沒法子、我是很願意和我太太睡覺的偏是我太太不願意和我睡覺、我兒媳婦、愛和我兒子睡覺、我的兒子、又不願意和她睡覺、試問各位看、這有什麼法子呢、說着、嘻着臉、儘對上面幾個女子好笑、錦文見枝香言外、大有揶揄之意、勃然變色道、你說什麼、你說一句、我們一是記錄一句、這地方豈是任你胡說的、枝香給她一喝、吃一驚、向左邊一看、果然有個女書記、拿一管鋼筆、低着頭、匆匆寫錄、又聽錦文問道、黃佩蘭未和你兒子、實行同居之愛、你是承認了、是不是、枝香只得應道、是的、錦文道、那麼照法律上、如此行爲、家長脫不了干係的、這層你既承認、別的末節不用說、當然是全有了、便向左邊那個女書記道、密司徐、你把記錄給他簽字、（未完）